華代表團某要員談 國聯處置爭議經過

英法態度轉變之原因 今後華人應有之努力

（中央社）日內瓦二十五日——中國代表團某要員談、十九委員會之報告書、卒於昨日經大會認爲公正不偏、全部通過、實爲三個月前夢想所不及、我方之艱苦忍耐不爲徒然、所惜在中日爭端發生之始、國聯未能當機立斷、致事勢轉惡、中國所受損失極鉅耳、當中國提出本案於行政院時、各國態度多不著邊際、即在十一月特別大會開會時、小國及大國間之意見、亦大見參差、其時袒日方面、以西門爲領袖、形勢惡劣、然卒因日本之固執及虛僞、致引起十九委員之不滿、態度突轉強硬、而國聯亦不得不決定對日本加以譴責、又促成此項報告書之通過者、如上述形勢以外、尚有中俄之復交、美國對國聯之全心合作、及歐洲政治形態之危險的開展等等、如宣傳一時之德意密約、使英法兩國大感不安、而深覺擁護盟約以增厚國聯聲勢之必要、實亦爲促進國聯決心之一重大原因、現在全世界已是中國而非日本、吾人自亦當對全世界表示一種最堅強之決心、證明中國不特對侵略者能予以抵抗、並有力逐之出境、吾人如不努力、則國土之恢復、絕少希望、犧牲愈大、所得亦愈厚、反是則亦反是、能自助者、人亦助之、日本之爲全世界唾棄、即我國人奮鬥自强之最大機會也、云云、

李頓談制裁時期成熟

（路透社）倫敦二十五日——李頓勳爵今日在戈達明地方演說、言及中日爭議、謂國聯如宣告適用盟約第十六條所載制裁方法之時期現已成熟、則渠希望英國可準備履行其條約下之義務、渠深信渠所建議之解決法、乃適合事實之唯一辦法、吾人必須使日本了解國聯不能寬恕違背規則之行動、尤重要者、吾人須使日本了解吾人欲在規則內覓取解決之誠意云、

日不放棄海牙法庭長

（路透社）海牙二十五日——日本雖退出國聯、海牙國際永遠法庭庭長仍將爲日人、據庭長安達語路透訪員稱、日本脫離國聯、與地位無關、又稱、選舉永遠法庭之法官、不涉及國籍問題、美國雖非國聯會員、嘗被舉三次、巴西與西班牙皆曾退出國聯、而其法官仍不辭職、又爲前例云、

意報論委任統治問題

（哈瓦斯社）羅馬二十五日——日本退出國聯會後、則太平洋中赤道之北、日本受任統治各島（即馬舍爾、加羅林各島）又將如何、今日汎繫黨機關報撰文、討論此項問題、謂日本現方控制西太平洋全部、其所處形勢、足以攔截舊金山、夏威夷島、菲列濱及上海間之海道交通、故就美國言之、實以日本放棄各島爲有利、如日本果予放棄、則各該島嶼可以歸還德國、目前太平洋中形勢、對於海軍裁軍問題頗爲不利、若上述海島、復歸德國所有、則太平洋中軍事地位、將有新要素出現矣」云云、

英工黨籲請禁輸軍火

（哈瓦斯社）倫敦二十五日——英國工黨籲請政府「立即實行禁止軍火運往遠東、以爲世界各國倡率」、

日代表松岡之牢騷語

（路透社）日內瓦二十五日——日代表松岡在起程赴荷蘭以前、對路透訪員言及國聯通過報告書與建議案事、謂苟余不有東方人堅忍之氣概、則余定將爲之痛哭、後之史家將以歐戰後英日盟約之取銷爲吾人時代中最大悲劇之一、又謂日本不欲兼併滿洲云、

諮詢委員會第一次會

（電通社）日內瓦二十五日——十九國委員外、加入坎拿大荷蘭代表之諮詢委員會、今晨十一時七時、在國聯事務局開最初會議、通過邀請美俄兩國案後、英國代表艾登提議、爲禁止輸送武器於交戰國起見、由關係國代表設置小委員會、協議之結果、決定俟接到美俄回答後、開第二次委員會、考慮該問題、

日外務省諮詢樞密院

（電通社）東京二十六日——外務省關於退出國聯、已着手草擬諮詢樞府眞體案、共分四部、要旨如下、（一）關於退出國聯事務局提出之通告書、（一）提出通告而發生之凡爾賽條約改訂之件、（二）通告退出後、二年間以日政府應負担之義務、（三）對軍縮會議勞動會議其他國聯主持之國際會議之處置、關於上述四項公文、尚須數日、方能完畢、故由樞議決定此諮詢案於樞府會議後、通告國聯、爲期改在三月十日乃至十五、又對委任統治區域問題、勞動會議經濟會議等之處置、以問題重大、命關係各省、從速調查、閣員中有主張勞動會議軍縮會議、由別個之立場、仍繼續出席者、大約軍縮四代表中、松平駐英大使、留至最后、以觀會議之趨勢、其他三代表如佐藤大使建川永野陸海軍全權、則各歸還任地與本國、

松岡等昨午離日內瓦

（電通社）日內瓦二十五日——松岡全權之一行、離開日內瓦之日、適天氣清和、碧波不興、似係反映松岡之靜穆心境者、裝置書類及其他等共鐵箱廿二件、清晨運往郵船香取丸、全權一行、僅攜帶輕便行李二三件、出羅託諾鮑爾旅社、隨松岡全權而行者、有吉澤書記官、掘祕書、辻屬官、橋口事務員等、因會議完畢離日內瓦而去之外國記者、有五六名同車、頗爲熱鬧、日外人多數均到車站送行、松岡全權與來送之長岡佐藤兩代表建川永野兩軍縮全權爲最后之握手後、於電影照相班活動之中、午后二時半赴巴黎、

航空線成立

（塔斯社）列甯格拉二十五日——列甯格拉與匹脫洛瑞華特斯克間常期載客通郵之航空綫已開航、全程計四百基羅米突、三小時可達、加來里亞配達麥路加徐羅、及烏茲塔各地、亦擬於最近中接通航空綫、

蘇聯工人贏得環遊世界奪彩

（塔斯社）莫斯科二十五日——航空化學國防促進會近舉行環遊世界奪彩、得彩者爲電平斯克列甯工廠一工人、渠已啓程遊歷柏林、巴黎、倫敦、紐約各地、

滑飛機北極探險

（塔斯社）莫斯科二十五日——去年歐穆里夫與彼得孫二氏率領隊員乘莫斯科中央水力學院製造之滑飛機赴諾偉耶靜爾耶島考察、飛行路程達七百基羅米突、頃據二氏電告該院、此項滑飛機頗適於供北極探險之用、

幽默的蕭翁

鬚髮已白仍埋頭工作 談吐雋妙諷日本錯誤

北平通訊——蕭伯納氏于二十一日晨在北平北京飯店招待中外新聞記者談話、茲將蕭氏幽默談吐詳誌于次、以餉憧憬蕭氏之豐采者、

晨九時、朝曦朗澈、蕭氏已在寓次待新聞記者之涖止、少於蕭翁半百歲之衆記者、乃姍姍其來、久勞此童顏鶴髮之名作家延佇矣、此「頰上有舌」之愛爾蘭戲劇家、固無足畏者、山君不食人、惟惡名遠播耳、其實彼爲一藹然仁者、故此老發言後、衆皆安坐椅中、並無人畏蕭如虎者也、

文壇戰將

在衆記者得暇發問前、蕭氏首先叩記者以前方之最近狀況、此久歷文場筆陣之老兵率然曰，余頗欲在離作前離此也」、按蕭氏挾鋒利之筆、轉戰文壇、喪於彼筆鋒下者、已不知若干輩、然蕭氏固一信仰上蒼有好生之德者也、氏曰、「華人互相斫殺不已、日軍且將安步而遂其所欲」、氏以爲華人對外賓足恭、嫺禮貌、乃自處則互相仇讎，不共戴天、彼不知此輩何故、欲自相斫殺、殆生爲超人類的、故而憎惡人類耶、

英人對華

蕭氏譏誚、在英國、帝國主義者之同情心、屬諸日本、富情感者之同情心、則屬諸中國、普通英國人、僅知中國去英海程甚遙、故中國一切問題、亦漠然視之、彼等自顧不暇、即聞中國有一百萬人民槁死、亦不遑顧及、猶之地圖上一旦無英國存在、華人亦儘可健啖其晨餐也、

遠東問題

關於遠東問題、氏大發抒其蕭派之理論、謂中國不應期待他方面之臂助、必須發揮國家之情緒、「如滿洲三千萬華人均效法愛爾蘭人、成爲國家主義者、則滿洲問題將可解決、日本對每一居民、必將派一攜鎗之兵士監視之、欲制服國家主義者、猶之高踞馬首、雖竭力撐持之不暇、又焉敢再作他想、愛爾蘭人如此、遂使英國國會除討論愛爾蘭問題外、不暇旁騖者、凡三十年、雖然、在國會方面、亦當然樂得矣、「持國家主義、爲事甚輕而易舉、然能予人以極大之厭惡、愛國演詞、任何戇漢均優爲之、汝現抱國家主義、則將以槍餉國家主義者、當列甯建立共產主義成功時、不嘗槍決共產黨員乎、

日本侵華

記者問、如彼凡勒拉宣布愛爾蘭共和國、蕭君願否領取愛爾蘭護照耶、蕭氏答曰、「否、」一如余不能再度領洗也、」（按耶教領洗奉教、終身只有一次、故云）蕭氏並推測將來云、「英國今後、或有向愛爾蘭要求獨立之一日、英國所有領土其廣大殊超過本身、在起先、爲狗搖尾巴、但尾巴長至太大時、將搖狗、而狗且將求去之不得矣、如日本吞併華北、並再吞併華南、將來華人將爲日人利益計，而管理日本、則日人將拚命掙扎、嗷嗷求免矣。」

裁軍會議

蕭氏對裁軍之批評、尤雋妙、細按之、尤多憤惋之致、「所謂裁軍運動者、全係癡人說夢也、各國均有軍備、惟覺其代價太昂、故彼等欲獲得一種協定、使軍備大減價耳、彼等當願裁軍乎、彼等若曰、吾人開會矣、彼等欲予爾我之唯一利益、即下次大戰將以十吋徑彈轟擊汝、而不以十六吋徑彈、爾我得勿謳歌其仁慈耶？

侵略戰爭

談及大戰、氏謂美威爾遜總統過各國簽字國聯盟約、以廢止戰爭、各國雖心欲擺脫而勿能、於是天眞爛漫之開洛格君又上場、建議另開一會、令彼等再簽訂一將自衛除外之廢戰條約，俾能避免盟約、蕭氏以諷刺口吻曰、「一切戰爭皆爲自衛、日軍將侵略熱河以自衛、中國抵抗日軍而自衛、德國以前打仗亦爲自衛、大家戰爭、無往而非自衛、」

共產主義

蕭氏對於共產主義之觀念、並不諱言、氏信適當辦法、應按照科學予以進行、現時共產制度、在蘇俄已經成立、全世界應視帝國主義、勿再重返蘇聯、如白俄所希冀者、以蘇俄現前之工業力量、如重返帝國主義之途徑、全世界將爲其征服、某中國記者稱、中國青年頗注重共產學說、氏曰、「彼等當然應予以研究、且中國當政者、亦應如此、蓋其中有若干特色、爲一切文明國家所應取法、以避免破產者、」

中國鐵路

「如中國允許外人在境內築鐵道、則將受制於外人」、彼並信「廉價勞工於中國不利、應抬高其代價、可注意者、並非每日爲一便士而掙扎、而應按照世界標準、要求較高之工值、採用每日四小時工作制度、使有餘暇、以領略蕭伯納作品之妙趣」、某記者謂、然則君殆爲一技術制度信徒耶、蕭氏立辯曰、「技術制度並非新物、現時信此者所言、余已於五十年前道破矣、

有人詢以來華後、習得華語否、蕭氏曰、「否、余一字不知、但余對洋涇浜語、頗感興趣、蓋大半文字、太受文法拘牽、洋涇浜語則無此弊、余信此語或將成未來之世界語、」某記者告以華文在實際上即不講文法、蕭氏曰、「然則、華文將來或可爲世界語耳、」

中國戲院

氏爲戲劇家、故對中國戲院頗感興趣、彼自從每次觀劇、每欲跳身上台、予演員以指導、更有人問彼此行途中、是否有著述、氏曰然、彼同意此爲休假旅行、但彼正欲趁此休假期中、從事工作、彼信此爲工作成功之祕訣、彼此行非游覽、而爲工作、某記者又詢以此行是否爲搜集材料、以供將來之著作、氏曰、余之材料係憑空拈來、然無論如何、余對中國已暢所欲言、因余劇本中、有一主要角色、即爲一華人也、」

吾人訪蕭印象、除於其冉冉之銀鬚外、對其以七十七歲之高齡、而容貌渥丹如此、頗覺其不類、斯蕭之所以爲蕭歟！

蘇俄尼伯水電廠第六發電機開工

（塔斯社）莫斯科二十五日——尼伯水電廠中之第六發電機已開工、此發電機由列甯格拉電機廠製造、具九萬匹馬力、在蘇聯自製之發電機中、此爲第二大發電機、

原動力學院發明亞炭生熱之新法

（塔斯社）莫斯科二十五日——奧達賽原動力學院頃發明利用亞炭直接生熱之新法、比舊法費廉而簡、烏克蘭產亞炭逾三萬五千萬噸、其他各地、此項礦藏亦甚豐富、又外高加索石油學院發明從棄油提取絲膠之法、絲膠用途甚廣、製造電氣絕緣器與雨布、均以此爲主要原料、棄油提出絲膠後、更可用以製造凡士林及石蠟等物、該院又發明燒灰曹達可代性曹達、備精煉石油之用、不但價格較廉、兼有其他長處、自石油中提取哥羅芳與福綠林之法、亦已由該院試驗成功、此外從低質油提取潤滑油、及由鋁鹽化物製造不凍潤滑油之法、均經先後發明、總計外高加索石油學院所解決之石油工業問題、不下一百六[illegible]種、

松岡對英日解盟大惋惜

「滿洲國」計劃復辟 鄭孝胥勢將出走

外來與地方兩派成水火

三月九日帝制將生問題

據中國政府方面所接關有「滿洲國」之情報、謂「滿洲國」之內部、現已發生空前之裂痕、所謂「滿洲國」之國務總理鄭孝胥、或將因此而出走、至其原因、則備極複雜、要以復辟問題、最爲此事之發輒點也、蓋「滿洲國」自去年三月九日成立後、其幕後所主持者、當然爲日人之策劃、所有「滿洲國」之一切、無一非以日人之意見爲從違、但「滿洲國」之內部、則亦有外來派與地方派、隱然支配事權、雖一切仍均仰承日人之鼻息、但此兩派、則居然各樹旗鼓、儼然與列强各國之政黨無異、外來派之領袖、屬於鄭孝胥等、此輩爲遜清之遺老、平日不離溥儀左右、素以忠君愛國四字爲溥儀與日人見重、故「滿洲國」成立而後、此派實力最鉅、但地方派於此、亦屬不甘寂寞、輒以地方民意爲號召、而與外來派抗爭、爲地方派領袖者、即如袁金鎧等是、此兩派各有其護符、各有其實力、平日互相水火、本已衆目昭彰、乃最近外來派之鄭孝胥等、爲見好溥儀並貫澈素志起見、乘此「滿洲國」將屆週年紀念之際、一意慫恿溥儀、實行復辟、乘三月九日之週年紀念、即登帝位、距地方派人物、則又竭力反對、蓋以佑熱河、亦方在開始中、此外國聯態度、又極不利、故對於復辟一事、竭力反對、且復慫恿日人、加以阻力、鄭孝胥乃大憤、進言溥儀、力主將所有日人、儘量排斥、陸續易以華人、以減少日人之把持、乃事未實現、已爲日人所聞、於是在溥儀之前、竭力排斥鄭孝胥、溥儀爲人、固亦仰承日人鼻息者、乃亦以鄭孝胥爲不然而加以痛斥、鄭乃大憤、於是表示消極、最近且有被逼而不得不出走之形勢、但鄭雖如此、其左右則仍異常積極、對於復辟運動、仍屬不遺餘力、故三月九日之「滿洲國」一週紀念、勢將發生極大之裂痕也、

滬市地方平安

十九人共黨嫌疑

今晨移總局審訊

滬市共產青年黨、時有利誘一般無知失業工人、恆假工人請願爲由、乘機揭亂、并於各處暗設機關、從事活動、但終以當局戒備得當、無法可逞、昨日本市華租各警務機關、又得密報、謂該項共產青年又有煽惑失業工人、向各機關請願、俾得乘隙搔擾、此於地方治安影響殊鉅、當局據報、即於上午六時起宣告臨時戒備、市政府各機關均密探駐守保護、故昨日南市一帶重要地段終日無事發生、

惟閘北四區二分所、於昨日上午八時、得悉恆通路二二七號、有共黨集會、所長吳厚齋、當即電話報告公安局文鴻恩派督察員前往、并於八時卅分、率領巡警等按址拘獲共黨七名、當場搜出各種反動刊物、復於十一時又獲十一名、下午五時餘又獲餘黨一名、共計十九名、一網打盡、經該所訊悉該十九名共黨中、主其會務者爲王連珍泰州人、乃談步雲之化名、并有執行委員吳玉瑞、書記吳有恆等、除先獲七名已於昨日解局外、其後獲繆國棟等十二名、統於今日上午十時、由市公安局長文鴻恩飭督察長龔樂揆派員駛車提局、以便訊究、

歐亞新機到滬

一星期後可試機

粵漢綫亦將通航

歐亞航空公司、爲謀發展西北起見、最近特籌劃開闢粵漢航線、茲已訂購德國營克斯飛機廠營克斯機三架、價爲四十萬元、該項粵漢線計劃、業已就緒、將俟飛機運到、即可試航、約在四月初旬云、又該公司之首要西北航線、自通航以來、營業頗爲發達、以致原有飛機不敷分配、前經電向德國營克斯廠購機四架、分作兩批運華、專飛行歐亞航空、茲悉已有二架業於前日(二十四)由德裝運抵滬、現該公司正在派員裝置機身、大約一星期可完竣、該公司已定下週試航於京滬、再定期於西北航線上加航云、

時人行蹤

立法院長孫科、中委張羣、昨夜由南京乘車來滬、孫經蘇州下車遊覽、大約將於明日來滬、張羣則於今晨八時抵北站下車、經赴亞爾培路寓邸、

中委王正廷氏、於今晨九時二十五分由滬乘車赴杭、

日艦出雲天龍 昨又駛來滬上

日艦出雲及天龍號、均於昨日抵滬、出雲艦泊於日本郵船會社匯山碼頭附近江中、第七號及第八號浮標間、而天龍號則泊於大阪商船會社楊樹浦碼頭附近江中、第九號及第十號浮標間、出雲艦即去年中日淞滬戰事時泊於外灘日本領事館前江中者、行人埋設水雷謀炸而未中後、艦中人驚慌異常、每日偵視江中、防與魚蝦爲伍、

約束日僑妄動

吳市長要求日領

否則責任由日負

上海市長吳鐵城、於昨午在市府接見日本總領事石射猪太郎、協商維持上海治安問題、吳氏曾要求日領對滬上日僑加以約束、蓋滬上日僑每好輕舉妄動、散布謠言等等、亦須加以相當之限制、否則二者互爲因果、恐將釀成意外、此種責任、必須由日方負之、

瑞士駐滬領事

赴日就代辦職

瑞士駐滬正領事譚禮克氏、去冬奉瑞士政府之命、升任駐日代辦、茲據瑞士駐滬領署方面消息、譚禮克氏業於日前離滬赴日、就任駐日代辦新職、至於繼任人則目前尚未到滬、所有正領事之職務、暫由總領事代理、譚氏在滬多年、會代理總領事職甚久、對於中國之文化與哲學異常崇拜、譚氏於行前曾允將中國人民愛好和平之心理、與維持正義之決心、傳達於彼國朝野云、

懲罰路警過犯

難能援用軍法

京滬杭滬甬警路管理局、曾爲路警過犯可否援用陸軍懲罰法、呈請鐵部轉呈行政院核示、茲奉鐵部第四〇六七號訓令云、爲令行事、案查前據該局呈稱路警過犯可否援用陸軍懲罰法等情、經轉呈行政院核示、並指令各在案、茲奉行政院第六八四號訓令內開陸海空軍懲罰法、係軍用之一而鐵路警察與普通警察職掌、雖有不同、其性質並無異別、除如鐵路警察受懲罰時、自不能援用、除指令外、合行令仰該部遵照此令等因、奉此合行轉令該局遵照並轉飭各路警署一體遵照、此令云云、

粵漢鉄路公債

鉄部即將發行

共一百廿萬鎊

鐵道部爲完成粵漢路、向中英庚款會要求發行公債一百廿萬鎊、經中英庚款會一再討論、并通過担保問題、現悉不久即可實行、此項債務即在國內發行、惟在發行之前、尚須經庚款會討論、庚款會俟接到鐵部函後、即召集會議、將來須合成華幣若干發行、

邵力子返原籍

爲其太夫人營葬

甘肅省政府主席邵力子氏於日前來滬、定於今(廿六)晚搭乘夜車赴杭轉返紹興原籍、爲其太夫人營葬、並稍事休養、邵氏預定一俟身體稍佳、即行來滬、與滬上金融界及工商界領袖會晤報告西北之實況、並請前往西北促成開發事業云、

東北協會近狀

二週後徵求會員

明日舉行常理會

東北協會爲援救東北研究東北之統一團體、其目的爲緩助在東北作戰之將士、調查東三省現在過去之實況、研究東北問題之解決、並聯合全國各團體、以以力協助發揮整個民族之毅力及決心、發起人吳鐵城史量才等已將其目的明白的宣示、昨日該會全體理事更聯名宣言、詳述創立之旨趣、及所負之責任、以喚醒中國全國人上下團結作全民族之總動員、以貫澈其目的、記者爲欲明瞭該會籌劃組織之現況、特往訪該會總幹事臧啓芳氏於其寓所、與談如下、

一件重要的工作

臧氏語記者東北協會、成立之宗旨、在昨日發表之宣言中、已經詳述、國人想已明瞭、現在我人所籌劃者、爲工作之計劃、其最重要者有二端、(一)爲如何使在東北之義勇軍能在統一領導之下、響應國軍同起奮戰、(二)爲調查東三省之近況、及「滿洲國」組織與日本之內情以研究應付之策略、去歲馬占山蘇炳文海丁超李杜等相繼出國後、東北義勇軍之氣燄、似已消沉、然在實際、東北人民之枕戈待命者、尚不下二十萬之數、惟或因缺乏領導或以給養斷絕、故匿跡深山、以待機會耳、且因日軍憲之嚴密偵查、中國國內消息之不能傳達該處、故彼等雖已準備就緒、而尚未知時機已臻成熟也、現在熱邊大戰已經爆發、故義軍之奮起響應以攻其後、實爲良好之機會、如熱省國軍能維持三月、則日本之慘敗、當在意料之中、即不幸熱省失害、本會對義軍之後援、亦不稍減、蓋義軍在其內部作戰之効力、實較派兵收復失地爲宏大也、

徵求會員須普及

繼續及徵求會員事、臧氏謂會務之籌劃大約再經二週、即可就緒、故徵求會員期亦不過遠、本會既爲挽救東北解決東北問題之大集團、故希望全國同胞、均爲會員、吳市長曾謂東北問題、須深印全國同胞之腦中、隨時隨地加以警惕、即東北能收復後、亦勿忘東北建設之重大責任、但人壽有限、而東北問題則恐非短時期間所能解決、故如有東北協會之存在、雖傳至吾子吾孫、亦必不忘東北也、至其組織更須求普及全國、各地會員均成立分會、其內部組織將視需要而增設若干特種委員會、上次理事會決定之外交委員會、已在着手進行中、將來對東北之國際問題、詳加調查及研究、以貢獻政府參考、其他各經濟委員會參謀委員會等、亦將次第成立、以研究各種專門問題云、

明日舉行常理會

臧氏末謂、本會已定於明日(星期一)午後四時半、假市政府召集第一次常務理事會、討論一切進行事宜、至於會址原擬附設中國航空協會內、現因該會房屋不敷應用、故已另行覓定、俟修葺後、即可遷入辦公云、

芝博會徵品會

下午招待各界

中國參加芝加哥博覽徵品籌備委員會、爲使各界觀光我國之各地名貴出品起見、除舉行徵品展覽會外、特定於今日(二十六)下午三時、在白利南路國立中央研究院招待各界、發出之請柬、統有五百餘份、屆時定有一番之盛況云、

何應欽即須返京

軍政部長何應欽、日前因腸胃病向中央請假來滬、延醫診治、嗣經醫生檢驗結果、以有微生蟲潛伏肝腸、非消滅殆盡、頗難恢復身體康健、旋因部務紛繁、扶病返京、昨晨來滬、繼續延醫診治及檢驗、據何氏左右稱、何部長昨日已經醫生注射、日內即返京、

政府決改革幣制

兩元並用有準備

錢業公會爲此開大會討論

廿八日中政會通過即公佈

財政部爲整理幣制、實行廢兩改元、自去年組織委員會、專事研究規劃、二月初財長宋子文與銀錢業領袖商定三月一日起兩元並用、至七月一日起、則完全廢去銀兩制、錢業領袖俞佐庭秦潤卿今晨語記者、以此次宋財長來滬、曾對錢業領袖談財部對整理幣制之決心、及錢業之準備與意見、與昨日下午三時、錢業開會員代表大會、討論決定各情、茲分誌如下、

政府決心——財政部長宋子文在滬時、二十三日曾與錢業領袖會晤談、表示整理幣制財部具有決心、廢兩改元、必須實行、錢業方面、亦深明政府之苦心孤詣、決如期遵行、兩元並用之期確定爲三月一日、須經提出本月二十八日中央政治會議通過後、由國府明令公佈、

生銀借款——幣制條例草案亦經財政部草擬完竣、將提出廿八日中政會通過、交立法院討論通過公布、財部爲整理幣制鼓鑄新幣、向美國貸生銀五萬萬盎司之幣制借款、仍在進行中、

三行調劑——自下月份起、兩元并用估價、定爲七一五、以後洋厘、無復每日不同之市價、但外商銀行仍以銀兩爲本位、故對外貿易上、仍須用銀兩、而昔之以因供應多寡而起之洋厘既廢、得由中央中國交通三銀行負調劑之責、商人之須用銀兩者、可照估價向上列三銀行購買、惟銀元不敷時、可用銀兩鑄造、設銀兩不敷、如以銀元回鑄則須損失百分之一二、此項虧折之數、財部已準備賠償、

增加洋拆——昨日下午三時、錢業公會開會員代表大會、議決自三月一日起除原有銀拆外、增加洋拆、兩洋本位、仍各照舊、同時存在、對實行畫一銀洋估價、待政府明令實行而散、至七月一日起、即將廢除銀兩本位、悉改爲銀元云、

兩業意見——至銀錢兩業、對廢兩改元之意見、銀行業方面當然甚表贊同、錢業方面、則頗顧慮銀元能否足敷應用、而中央造幣廠鼓鑄能力、是否能應社會金融之需要、須試行若干時期後、始能得實際經驗、倘無甚大窒礙、當亦贊同、

「滿洲國」內部自生問題

楊永泰對記者談 整理赤匪區政務

軍事方面已到自動形勢 政治須以非常手段邁進

漢口通信——記者頃謁三省剿匪總司令部秘書長楊永泰、承撥冗接見、先談及江西剿匪問題、氏謂國軍對於贛南匪區、前經予以嚴密之封鎖、原冀斷其接濟俾成坐困之勢、則渙解不難、無勞血刃、其在此情况下、匪軍往往抉擇弱點、併力奔突、國軍加意防守而不免於百密一疏、蓋不外處於被動地位、殊不易收事半功倍之效、

總司令蒞贛南昌、指揮進剿、軍隊之運用、日臻靈活、由被動轉爲自動之形勢、赤匪已成弩末、况久失民衆之同情、聚殲之期、會當不遠、惟當軸爲一勢永逸計、除致力剿匪外、將以治理三省之精神、改進江西庶政以竟全功、在最近期內、暫不返鄂、

次述鄂省匪情、及三省政治進展之實際狀况、略謂鄂東殘匪、初欲化整爲零以民衆爲掩護、卽所謂潛伏時機是也、經國軍不斷的搜索、甄別良莠、匪軍已失其隱潛的作用、不得不露出眞面、爲最後之掙扎、日來捷書屢至、預計不出兩月、鄂東當無匪蹤、鄂南餘孽之一部、約二三千人、鄂剿則入贛、贛剿則奔鄂、現已決定會剿方針、不使有一日之苟安、其氣自餒、不足爲患也、

三省政治、經歷年匪患之後、一切軌物、蕩然爲之解紐、行政步驟、如照平常安步當車之辦法、不足以言改革、惟有採取非常手段、勇往邁進、打破一切難關、以赴事功、關於三省黨政軍各項法規、業經釐訂美備、初步工作不可視爲已上軌道、當前之任務、係督促其一一實現、以完成改造之使命、施行之際、如發生某項疑難、本部隨時予以解釋、庶無因噎廢食之弊、各級民衆、如有適合需要之見解、爲芹曝之獻、本部無不欣然承納、

末言總部遷址問題、謂此事早在計議中、在本月二十日左右、卽可遷入武昌舊督署、係謀部務之整一、初無他意云云、

楊氏學問精邃、治事勤敏、雖在簿書鞅掌之中而精力足以相副、近來對於三省政務、已推進至何程度、遂日稽閱頗詳、隨時向將請示辦法、記者見其忙碌異常、未便多談、約以再訪而別、此外就記者所聞、鄂省剿匪、各部皆甚努力、日前鄂東各部、圍剿老君山匪巢、鄂豫邊境之匪、(卽僞二十五軍)自行聚結、以驟風疾雨之姿勢、猛撲古風嶺、並迫黃安城下、經各部奮擊、匪始北退、經此一役、鄂東民衆、更悟匪勢之一蹶不振矣、

平漢路線以西、隨縣屬境之三合店一帶、有豫匪蕭、張、楊、古、馬、柴各股、聚衆八九千人、鎗約六七千餘支、在山頭築有工事、經羅啓疆旅長督隊進剿、匪已退至豫南唐縣之白露莊等處、其最奇者、則有隨縣豪劣潘守表、唐彩五等、甘爲虎倀、加入匪軍中爲僞司令、可見組織民衆、剷除害馬、確爲清匪之源也、此外尚有京山、隨縣、鍾祥三縣交界之袁家台附近、萬山叢錯、匪共潛匿、已由駐軍協同保安隊馳往剿辦云

駐日法使抵平

此行係接其夫人 張學良派員迎迓

法國駐日大使馬泰爾、曾任駐華公使、最近由國赴日途中、曾在平稍留、並赴京謁我外交當局、二十日晚由京乘平浦車北上、廿二日午十一時許抵平到站迎接者有張學良代表沈祖同蔡元、法使韋禮德及法使館參贊韓德威等、軍分會並派衛隊樂隊到站警衛歡迎、馬氏下車後、與歡迎者逐一爲禮、旋赴法使館休息、擬日內謁張學良氏、卽行赴日、據法使館參贊韓德威語記者、馬氏此來係因其夫人在平、北來迎接同行赴日、並無何項任務、日內卽將離平、惟確期未定云、

津租界裝鐵柵

天津通信——津市日租界當局因屢於近來津市搶劫案迭生、血魂鋤奸團屢有抛擲炸彈行爲、防範稍疏、易生意外、加以日來謠言紛起、深恐妨害租界治安、日前特召集日租界行政委員會議、決定倣照英租界防匪辦法、於該界各處界口、均裝設鐵柵欄、以備且有軍作爲搜查匪人之用、刻正在籌備中、又日領館近因謠言叢生、特於昨日在租界內各處張貼布告查禁、原文略謂如詭語蠱惑、散放僞虛宣傳、及誘人言行者、一經查獲、卽處一個月以下之拘留、或一十元以內之罰金云、

晉綏之駐軍

對日十分激昂 閻表示願盡力

北平通訊——綏遠省政府主席傅作義、前由綏赴晉謁太原綏靖主任閻錫山、請示公務畢、於二十一日由太原來平、張代委員長代表葛光庭亦謁閻事畢、同行返平、前日抵石莊後、換乘平漢快車北上、於昨晨七時四十分抵平、分返私邸休息、傅氏昨日午前曾訪陸大校長楊杰、代閻有所接洽、定昨晚謁張學良、面陳要公、葛氏亦定昨晚謁張覆命、記者昨分訪傅葛兩氏、誌其談話如次、

傅氏談、本人前由綏赴幷轉往河邊村謁閻主任、請示要公、旋卽偕葛靜岑氏同行來平、謁張代委員長、葛氏此次赴晉係謁閻主任商抗日計劃、閻主任及晉綏各將領、對日皆十二分激昂、晉綏各軍現正待命赴前方共同抗日殺敵、閻主任亦擬日內由河邊返回太原、本人到平擬卽晉謁張代委員長、返綏日期未定、綏省地方安謐、省鈔亦行兌現云、

葛氏談、本人奉張代委員長命赴晉接洽、於十七晚離平、翌日抵太原、晤徐次長主席及各將領、十九日晨赴河邊村謁閻主任、閻表示甚好、謂國難嚴重、余對抗日意見與各方完全一致、衛國殺敵、絕不後人、如有需余效力之處、決當盡余所有力量以赴之等語、本人卽晚返太原、二十日休息一日、於二十二日偕傅主席返、定今晚謁張代委員長覆命、何時返青島、謁張後再定云、

粵佈瓊崖海防

廣州通信——粵省沿海各要隘國防、節經國防設計委員會、嚴密佈置、瓊崖方面、已責成綏署參謀長周景臻、負責佈置、周氏奉命已僱工將秀英砲臺修築、并新在榆林及某某各地佈置相當防禦瓊崖地臨大海、海防較他處倍爲緊要、綏署警衛旅特派員回省請領高射砲大砲赴瓊佈置、總部軍械處昨特頒發新式軍械容防海防儀器等多種、交警衛旅參謀長陳濟南、押赴瓊崖佈置防務、陳領到軍械特向海軍借用運艦運瓊州云、

漢口全市人口

法日兩租界在內 共計七十七萬餘

漢口通信——漢口市自二十年秋季大水以後對於漢市戶口未經澈底清查是以戶口統計尙欠翔實市公安局爲縝密統計起見、據二十一年十二月三十一日戶口調查表册之記載編訂詳細統計、業已備文呈請市政府轉呈省政府備案、玆得統計要目分誌如後、

警察署——自第一署迄至第十六署共計(戶數)一四五五七(人口總數)(男)四三六七二一(女)二九九八七七(未就學學童)男女共七一零四七(成年不識字者)(男)一零五七八七(女)一六六九四四(壯丁)一九五二二九(男畜癈者)二八(女子纏足者)七一五四六(國民黨員)(男)二六五七(女)九三三(有職業者)(男)三二二七八七(女)五五八七二(無職業者男)一二七五三(女)一六七四四(宗教徒)包括佛道回耶穌天主及其他(男女)共計八五二二四(殘廢者包括聾啞盲及其他)(男女)共計一三三七(外國籍包括英美德法日及其他)(男女)共計一二二〇四

特三區——(中國籍戶數)一〇一八戶(男)七六四八(女)二六四二(英籍男女)一七五(美籍男女)四八(法籍男女)六(德籍男女)一九(俄籍男女)一九(日本籍男女)四〇五(其他國籍男女)六三合計(男)八〇二四(女)二七七六、

法租界——(包括中外籍)(男)七六〇八(女)三五八五(小孩)二九九八合計男女一三六五一、

日租界(日籍戶口)四二七(男)七一二(女)七一七(朝鮮籍)(男女)九二(中國籍)三六六戶(男)三一九五(女)一八六六合計七八三戶(男)三〇一七(女)二六五七、

水警區——(戶數)七二五(男)二〇六九(女)一六九三以上中外在漢人口總計七十七萬〇四百十五人、

WARDONIA

華端利

歐洲現下每月暢銷二十萬具

海上爲全國物質進化最速之區
諸君對於辨別物質優劣之能力當不讓歐洲人士請君試用
「華端利」新式無齒保安剃刀一具用後如不感覺「華端利」比君現用之保安刀較爲優美原價奉還

(甲種)八元五角
(乙種)五元五角
(丙種)二元七五
(特種)六角
(刀片)每元四片

上海總批發處
南京路大陸商場
江利行
電話九四六〇七

粵省嚴密佈置瓊崖海防

關中之危迫景象 大旱災在演進中

農村崩潰政治窳敗 土匪活動災民益苦

天津通訊——西安來人談、陝省災禍連年、農村已告破產、社會愈窮困、政治上之設施愈呈不良之反映、雖『開發西北』之聲浪、高唱入雲、但『只聞樓梯響』、迄無毫末之設施、所謂西京籌備委員會者、亦只有一座衙門、一塊招牌而已、坐蝕公帑、無事可做、最近且發生會計邢春漢侵款事、除追出一部份外、已送地法院押究、此雖官場尋常事件、但出之於「開發西北」之籌備機關、不免令人痛心、

交通阻塞

便利交通爲開發西北之首圖、此蓋人者知、隴海路自展至潼關後、即已停頓、僅枝枝節節之小工程、雖似續修、但直通西安、尚不知在何年月日、此西安至潼關之間、尚賴有汽車輸運、若西安至蘭州、則僅恃歐亞航空郵遞載客、既不能多、又非普通人經濟所能及、汽車在前年夏秋之前、尚可勉强通行、最後即成畏途、匪刧時起、行人裹足、著者有青海軍火被刧、及中央察海專員迎班禪回藏代表等之遇搶、即邵力子前歲赴甘視新、亦係隨大軍前進、蓋不敢冒險也、此路匪勢最大者、以六盤山一帶爲最、山勢峻險、軍隊亦無可如何、陝境入甘大道、稍覺安靜、近自盤踞禮永一帶之巨匪王兹子受編復叛後、在禮縣永壽之間百餘里內、肆殺行旅車輛、異常兇橫、民團駐軍、均莫敢攖其鋒、叛變後首先劫去郵局截郵包汽車兩輛、司機押車五人被殺傷、於是由西安至平涼間之交通、完全斷絕者一月有餘、當局雖曾派隊往剿、亦幾次失利、愈形張大匪焰、由陝入甘大道、全通過安涼外、另有經岐鳳直達隴南之一道、但此段零星股匪、尤爲複雜、亦以劫奪汽車爲至要目標、行旅遇害者、日有所聞、自西安至鳳翔、不足五百里、須經過五個以上之重要匪窟、行之者名曰「過五關」、其難可知、渭北方面、匪勢尤爲普遍、且多高揭共產旗幟、雖無甚實力、但在農村破產情形之下、號召力最實、極堪危懼、此外一般陝籍之失意軍人、亦復乘機而動、最近有李虎臣、耿莊等在渭北一帶、號召舊組義勇軍、與楊爲難、經當局發覺、用迅雷不及掩耳之手段、予以解散、耿莊等被逼逃走、李敏楊虎城日前赴同大一帶視察引渚[illegible]

麥苗枯死

上述之匪害與失意軍人之搗亂、雖無若何重大性、最可慢者、爲禍於一時、實利用農村破產之時機、爲旱荒之延長、蓋陝省自民十七年大旱五年之後、僅十九年夏季、有五六成豐收、其後三年、五穀即連續歉收、去秋二麥下種以來、關中區四十餘縣至現在、依然滴雨毫無、氣候異常乾燥、麥苗烟苗、多已枯死、其有用人力灌溉者、較之旱田禾苗、尤易枯斃、今夏收獲、業已絕望、此後即有十足雨水、得救中恐亦十無一二、因此糧價大漲、南北雖谷賤傷農、但交通不便、又無法輸出、因之各縣農民、攜家逃往南北山就食者、接踵載途、省振會發起籌辦平糶、救濟食荒、因限於款絀、復受時局影響、以致運回者寥寥、且係平糶、赤貧者仍無力購買、西安市面乞丐充斥、街頭巷尾、時聞啼飢賣兒之聲、一片慘悽、無人過問、各災童院已有人滿之患、西安孤兒院因無法收容、致徘徊門外、哭泣不去者、及倫棄兒女於門內者、日必十數起、大都係外縣逃來之農民、只求子女有所依、自己卽葬身溝壑、亦不顧也、凡此種種慘況、較之十八年尤爲嚴重、蓋當時受災者、僅係中產以下之農民、現在整個農村、完全崩潰、當時雖亦有靑收之縣權、尚不如現在之繁多、且彼時公私各方、尚能以全力救濟、今則公私交困、災愈擴大、愈無人過問、此眞當前之最大危機也、

教育破產

以言教育、亦已根本破產、最大原因、自係受農村崩潰與政治不良之影響、然若非歷年野心家利用青年爲政爭之工具、現雖不十分樂觀、尚可苟延殘喘、乃自驅李以來、教育綱紀破壞、青年求學生活、日在風雨飄搖之中、一年以來、驅鄉先陸、競談學業、[illegible]就職以前、操取嚴厲手段、冀挽頹風、但似失之過嚴、仍不樂觀、如寄迪對入學問題、學生無論貧窮、必須有五等商舖以上之殷實舖保一家、及軍政界委任職以上者各一人負責、保證學生在校不得作政治活動、及一切集會、因此除少數學生有此種能力以外、餘多裹足不前、以故開學雖已多日、省垣除女師外、其他各校中之學生、實均寥落無幾、

金融奇緊

談及金融、因省銀行不兌現之鈔票充斥陝甘兩省、以致各地市場、俱受影響、商業空前彫敝、就西安市言、不特爲陝西全省精華之所聚地、亦爲西北方面唯一之市場、乃去年以來、倒閉破產者估十分之三四、新式商店、且甫開即倒、此雖非純受省鈔影響、但省鈔之忽起忽落、實令商人受莫大之賠累、當局爲救濟起見、亦嘗用盡方法、最顯著爲(一)解除現金出境令、(二)加緊鼓鑄現洋、(三)發行以一枚銅元重量之輔幣爲一分二分等數目使用、但到處拒使、依然不能流通、現金出境之禁令、雖已解除、但以所鑄之新銀元量輕質劣、不能出潼關一步、仍然不能補救、

烟燈捐重

財政當局近已明知其處處走不通、乃扭回頭來、又辦所謂寓禁於徵之烟燈捐是也、此等抽稅法、並非按燈之有無爲標準、乃係預先按縣分之大小等級、規定月捐之多寡、如特等及一等縣、規定爲三萬盞至二萬盞、二三等縣最低由一千盞起碼、至八九千盞不等、劃定區域、派遣專員一人、大約每二三縣或三四縣、派定專員一人、按月催徵、隨徵隨解、每盞烟燈捐額、規定商戶按月抽五角、民戶按月抽三角、約計全省派定烟燈至少不下五十萬盞、此在往年以產煙之區、吸者廣衆、所派之數或不爲多、但近年災荒遍地、吃飯且不暇自顧、何來此數十萬烟民、故能否如數收足、實係問題也、此外關於禁烟、據當局宣佈、本年禁煙係劃分區域、按年肅清、在未下種以前、假應由官廳曉諭農民、何縣准種、何縣不能種、乃近來各縣又有奉令剷除烟苗之事、農民對此、如墮五里霧中云云、(十六日)

劉文輝回成都

迫鄧田交出三縣 黃隱在郫灌築防

成都通信——川戰停止後、劉文輝以前方既無重兵壓境、當然回成都、並決定採用『文取成都武取潼綿』的戰略、而估據成都的田頌堯、劉湘又以白眼相待、故祇有屈服於劉文輝威脅之下、於是劉文輝的希望、不僅要收復成都、並且以整個軍事力量、抑壓田頌堯鄧錫侯、使完全屈服、其對田的策略、(一)要求田割讓十縣防地、作二十四軍的供養、(二)成都兵工廠應二十四軍所有、以便供給械彈、以定西康邊防、對鄧的策略、(一)退還前次所讓之華陽、簡陽、資陽三縣、(二)解決參加作戰的黃隱師和陳書農師、(三)二十八軍統治下之成都市政府、應歸二十四軍所有、否則即從事軍事解決、田鄧當以爲自己的力量、沒有二十四軍充實、萬難抵抗、祇有以和平手段向劉要好、但解決、結果、田允劃匯軍事告一段落後、割讓五縣予二十四軍、要求在劃匯時期中、不要以重兵侵犯、因此田頌堯帶着滿腹的憂憤而回潼川、計劃劃匯、至於鄧錫侯對劉的允諾、因此成都之陳書農部完全調赴資陽一面避免與二十四軍直接發生衝突、一面派參謀長牛範九游說劉文輝及二十四軍之保定系將領、說明二十八軍目前所處的困境、請求讓步、鄧並向劉表示、(一)交出成都市政府、(二)退還華陽、簡陽、兩縣防地、至於黃隱師之解決、恐無辦法、因此郫縣灌縣崇甯等縣之黃師防地、已開始高掘戰壕、防範二十四軍進攻、但黃隱亦親到成都奔走、冀謀緩頰、要之、最近的形勢、異常緊張、不過劉文輝因所部將領中之保定系同學關係、多不願壓迫二十八軍、亦表示對鄧本人諒解、推對黃隱、非給以創傷不可、現在鄧正向劉商洽處置黃師問題、鄧在此壓迫之下、既未因親善劉湘而得到多少利益、反而與劉文輝交惡、當亦深悔不値矣、且二十四軍已於二月二三兩日、正式接收華陽簡陽兩縣、數日後將再接收成都市政府、此刻二十四軍在成都地位、實高於鄧田、尤其是鄧氏更有難堪的情形、據軍事當局傳出消息、謂黃隱師處置問題、現尙未得到相當的解決、目前黃隱的生死權、似已全在劉文輝把握之下、故鄧錫侯態度、異常消極、想更非鄧氏初料所及也、

清華經費恐慌

梅貽琦應付爲難 希不再停付庚款

北平通訊——國立清華大學、向以美庚款爲經費來源、近聞庚款又將停付、記者昨往訪該校長梅貽琦、探詢經濟狀況、據梅氏談、日前報載本校經費尙可維持說不確、自去年三月庚款停付後、本校經費來源即斷、嗣經政府允許自七月起至今年二月止、月撥十二萬五千元、用資補助、而本校常年經費須百二十萬、留美學生經費年需七十餘萬、更加增設工學院、師生人數激增、急需加添設備甚多、以一百萬元之補助費、誠覺不敷、但以去年灄戰危急、只得權宜一時、一面將數項建築酌爲停止進行、以建築費之一部貼補校費、一面極力撙節、二年來本校固始終在掙扎中掙扎、近兩月來益感窘迫、諸多應付款項、均設法交涉展緩、俟三月經費加多後再付、即爲維持日常開支、已有向銀行借款之必要、近閱報載、庚款又將停付、如果屬實、則本校勢必陷於停頓、本校師生極爲不安、日前本人偕中華文化基金會幹事長任鴻雋先生在平請謁宋部長、因故未得晤面、尙不知眞象如何、如果屬實、卽使庚款不停付、三月份之款、四月始能收到、則下月尙無辦法、須設法商借、總之、再行停付美庚款之說、於國家補助不多、於本校損害甚大、望其不成事實、則本校九百餘青年之學業、庶免停頓、留美之八九十人不致流落海外、而大學教育不受影響、國家不致動搖、便是不幸、

請減發黨政費

楊立奎電中央呼籲 月節千萬元助軍需

北平通信——北平師範大學教授兼平津國立院校教職員聯合會常務委員楊立奎氏、昨電中央黨部及國民政府、請明令政府機關及省縣市府、自二月份起、僅發生活費五十元、辦公費減爲三成、每月可得千萬元、補助軍費、同時並通電全國學校及民衆團體、請組作戰軍隊後援會、兩電昨已發出、又據楊氏昨發表減發政費每月可得之款之約計、辦公費發三成、薪水每人發五十元、平均約合原來經費之三成五、每月可捐出六成五、中央政費每月四百萬、每月可得二百六十萬、中央直轄各機關、每月約一百五十萬、計可得九十萬、全國黨務費每月約二百萬、計可得一百三十萬、全國省市政府及所屬機關每月經費約八百萬、計可得五百二十萬、全國縣政府及所屬機關每月約二百萬、計可得一百三十萬、總計每月可得一千一百三十七萬云、

請讀
大美晚報
● 新聞迅速 國內外均由特約記者及世界著名之通訊社担任採訪于金融商業一欄尤爲完備
● 立論公正 本報無黨無派以公理爲原則不作任何人之宣傳
● 內容豐富 除新聞外特闢電影體育婦女等類幷廣搜有趣味及有意義之材料以供讀者

定閱本報
全年八元
半年四元半
每月八角
每晚依時
送到府上

關中旱象又在演進中

體育

探討足球練習法

平凡著

百練鋼成繞指柔 (一)

窮奔狠踢球不遠 原因請在本篇尋

足球在上海、所佔的範圍極廣、練習此道的、也多得計不勝計、本報因爲要使足球員明瞭練習方法、所以特地由平凡君著一篇討論練習足球的文章、按日和讀者相見、要知怎樣着手練習、怎樣會得進步、在這一篇裏、皆詳細的說明、至少可使讀者按圖索驥、照章行事、編者、

足球之所謂足球、因爲祇准用足、不准用手、所以才叫足球、頑足球的人們、大都先從踢球入手、待到踢法純熟、然後才可以頂球、盤球、阻球、送球、所以我們第一步先來講踢的門檻、

踢球因爲需要不同、環境各異、所以也就變化萬端、實在沒有一定的標準、類如某一種應當直踢、某一種却當斜傳、更有一種球、需要反勾、祇要你能夠隨機應變、不要對證古本、那就取之不竭、用之不盡咧、所以練習足球的人們進步快慢與否、當視其能不能隨機應變而定、

踢球的兩個重要信條、是力和準、有力才能踢、能準卽可隨心自如、要高便高、要低便低、遠近左右、皆可以自然應付、話雖如此、但、要有力、要準確、那是談何容易、先要練習決斷心、在踢球的時候、有切實的試驗後、要渾身的肌體、使牠得一種強有力的磨練、肌體越練越堅、氣力是越用越大、

關於踢球的氣力、共有兩種、一種是天然力、一種人造力、天然力是原有的肌力、人造力便是腿的擺動、而得到的氣力、還有一種反動力、譬如球由對方踢了過來、我在球未停止的時候、提上去一脚、向來的地方踢了回去、這球必然非常的踢得遠、或者、能夠比較踢死球要遠一半、這就是反動力強盛的表現、因此、資格深老的球員、時常利用着反動力、向敵人去進攻、因爲球出既可峻急、又可省却不少氣力、不過、在練習未曾嫻熟之前、却不能屢屢借用、非在可能範圍之內、不可使用、這個緣故、是由於練習的人、脚頭不穩不快、有失漏的危險、所以反動力雖妙、却不宜冒險試用、關於人造力一種、是在肌力以外另有一種活動力、譬如後衛開球、爲什麼要預先退後幾步、然後衝上一脚、將球踢得既高且遠、這就是活動力的表現、你如果在球的切近咫尺、去踢球、那麼、這球一定不會踢得遠的、這是一個什麼緣故、你祇消去瞧那盪秋千的遊戲、便可以明白這擺動力的來源了、在秋千初盪時、祇要一遇阻礙、馬上便會停頓、但在盪到極高的時候、休道阻礙、便是硬拉也拉牠不住、所以踢死球、要距離稍遠、踢起來、才有活動力、跑得越快、踢得越遠、

但、在我們初學踢球的時候、有時跑得很快、力用得很大、結果、球依然踢不遠、這是個什麼道理、要知道、人造力與天然力、是不能同時並用的、因爲同時並用、則天然力與人造力先起了一種反抗的作用、這個道理、便如內戰的國家、當然不能去禦外侮、所以會踢球的人們、祇用一種力、不會同時並用兩種力的、在你奔過去踢球的時候、你就該利用奔的速力去踢球、切不可在踢球之前、再在腿足上、加以原有的氣力、或者、利用原有氣力的時候、也不可再用人造力、總之、要看球的趨勢、然後加以適合的氣力便行、

工商足球會 融光得錦標

融光勝滬智 一比〇

惠光勝三內 二比一

民工　強宇

融光在民工組中、轉戰皆捷、昨與滬智作最後之賽、又奏膚功、故該組錦標遂爲融光所得、

南國女球星

參加嘉年華會 大敗中央美僑

廣州通信——廣州華南體育研究會女籃球隊基本選手、以私人資格、臨時組織一南星籃球隊、由教練鍾志強領隊、自香港乘齊弗遜總統號於二月十日到菲律濱、參加嘉年華會球藝比賽、惟因事前對於入口手續未曾辦理完備、致船到碼頭後、全體選手被海關移民拒絕登岸、後經中華總領事親向總務務司竭力交涉、始准登岸、但須仍乘原船於翌日離菲回國、隊員等登岸後、雖因時間匆促、不能多事休息、能仍然與該島實力最強之美僑中央女校隊作戰、且以念三對十二之比大獲勝利、

門票售菲幣一元、(約合華幣二元半)未賽前、雙方對於男女規則之採用、曾有一度討論、後以美中央隊堅請應用男子規則、亦予同意、中華民族仁俠風度之表示、餘爲人所稱許、

七時一刻、兩方兵馬戎裝登場、裁判員一聲銀笛、南星中鋒劉瑪琍將球托與蕭慧靈、右鋒容漢紅趕至、得球一舉中的、首開紀錄、旋球又應聲入籃、造成四對零之比、美軍見來勢凶猛、急請停戰、竭力反攻、無功而還、雖經數度換將、仍未能挫南星威焰、僅由森馬一從左角得一球、然南星毫不介意、依然長驅直進、蕭容兩小姐曾有數度之美妙傳遞、直使美軍防不勝防、第一節終結、南星以九對二佔先、

南星人員略有變動、鄒秀娟代蕭慧靈、陳瑞屏代容漢紅、劉瑪琍得鄒秀娟之傳遞、輕步趨籃、又爲本隊增加兩分、擧動極爲敏捷、旁觀喝彩、美中央不甘示弱、由其健將森馬在艱難困苦之掙扎中獲回二分、成四對六、於是上半時結束、南星以十五對六、遙領於前、

檸檬時間後、雙方易籃再戰、兩軍以戰情緊張、分數接近、故均全力以起、尤以美中央亡命反抗、頻調其高偉之生力軍、乘機侵我腹地、但徒勞無功、此場我方嬌小玲瓏之後衛鄒秀娟表演非常出色、不愧後起之秀、混戰中容小姐在籃下一試功成、美隊之森馬從右邊還敬一球、遂平分春色、

我方調回劉瑪琍上陣、軍心復振、劉得後方輸送、造成二分、森馬究非弱者、努力還攻、卒被追回二分、於是我方後衛陳瑞屏司徒薇大施監視與輸送之術、球勢轉佳、鄒秀娟、容漢紅有如異軍突起、在被監視之下、竟能妙中二球、成六對二、此後雙方又相持良久、美乘隙奪回一壘、未幾銀笛聲起、南星遂以二十三對十二之比大勝美中央隊奏凱、

南星隊	分	中央隊	分
容漢紅	十	斯蒂文計	〇
蕭慧靈	一	H森茂斯	八
劉瑪琍	六	J森茂斯	二
容漢葵	〇	費等斯通	〇
陳瑞屏	二	瓦爾克	〇
鄒秀娟	四	蘭恩怯	〇
司徒薇	〇	曼爾	〇
		勃根壳脫	二
總結	念三	總結	十二

鷄毛球錦標賽 林寶華被淘汰

上海鷄毛球錦標賽、林寶華與沙利文於昨日下午六時在法商總會爭奪複賽權、結果林以二比〇被淘汰、第一局十五比〇、第二局十五比五、林係初習、沙則老將、當難取勝也、從此雙打單打中、將無華人踪跡矣、

今日回力球節目

二時起賽

第一盤　(一)沙薩門地　(三)杜拉地　(五)費薩特　雙打　(二)拉蒙巧　(四)馬可拿　(六)爾拉地

第二盤　(一)拉蒙巧　(三)馬可拿　(五)爾拉地　雙打　(二)杜拉地　(四)費薩特　(六)沙薩門地

第三盤　(一)杜拉地　(三)費薩特　(五)沙薩門地　雙打　(二)馬可拿　(四)爾拉地　(六)拉蒙巧

第四盤　(一)馬可拿　(三)爾拉地　(五)拉蒙巧　雙打　(二)費薩特　(四)沙薩門地　(六)杜拉地

第五盤　(一)費薩特　(三)沙薩門地　(五)杜拉地　雙打　(二)爾拉地　(四)拉蒙巧　(六)馬可拿

第六盤　(一)爾拉地　(三)拉蒙巧　(五)馬可拿　雙打　(二)沙薩門地　(四)杜拉地　(六)費薩特

第七盤　(一)沙薩門地　(三)杜拉地　(五)費薩特　雙打　(二)拉蒙巧　(四)馬可拿　(六)爾拉地

第八盤　(一)拉蒙巧　(三)馬可拿　(五)爾拉地　雙打　(二)杜拉地　(四)費薩特　(六)沙薩門地

以上預備員　禮查拉

第九盤　(一)卡禮加　(三)拉來　(五)白羅地　雙打　(二)依甲蘇　(四)蘇羅沙伯　(六)畢爾包

第十盤　(一)依甲蘇　(三)蘇羅沙伯　(五)畢爾包　雙打　(二)拉來　(四)白羅地　(六)卡禮加

第十一盤　(一)拉來　(三)白羅地　(五)卡禮加　雙打　(二)蘇羅沙伯　(四)畢爾包　(六)依甲蘇

第十二盤　(一)蘇羅沙伯　(三)畢爾包　(五)依甲蘇　雙打　(二)白羅地　(四)卡禮加　(六)拉來

第十三盤　(一)白羅地　(三)卡禮加　(五)拉來　雙打　(二)畢爾包　(四)依甲蘇　(六)蘇羅沙伯

第十四盤　(一)畢爾包　(三)依甲蘇　(五)蘇羅沙伯　雙打　(二)卡禮加　(四)拉來　(六)白羅地

第十五盤　(一)卡禮加　(三)拉來　(五)白羅地　雙打　(二)依甲蘇　(四)蘇羅沙伯　(六)畢爾包

第十六盤　(一)依甲蘇　(三)蘇羅沙伯　(五)畢爾包　雙打　(二)拉來　(四)白羅地　(六)卡禮加

以上預備員　依拾多

八時起賽

第一盤　(一)裘立陀　(三)費薩特　(五)依拾多　雙打　(二)馬可拿　(四)禮查拉　(六)亞體愛

第二盤　(一)馬可拿　(三)禮查拉　(五)亞體愛　雙打　(二)費薩特　(四)依拾多　(六)裘立陀

第三盤　(一)費薩特　(三)依拾多　(五)裘立陀　雙打　(二)禮查拉　(四)亞體愛　(六)馬可拿

第四盤　(一)禮查拉　(三)亞體愛　(五)馬可拿　雙打　(二)依拾多　(四)裘立陀　(六)費薩特

第五盤　(一)依拾多　(三)裘立陀　(五)費薩特　雙打　(二)禮查拉　(四)馬可拿　(六)禮查拉

第六盤　(一)亞體愛　(三)馬可拿　(五)禮查拉　雙打　(二)裘立陀　(四)費薩特　(六)依拾多

第七盤　(一)裘立陀　(三)費薩特　(五)依拾多　雙打　(二)馬可拿　(四)禮查拉　(六)亞體愛

第八盤　(一)馬可拿　(三)禮查拉　(五)亞體愛　雙打　(二)費薩特　(四)依拾多　(六)裘立陀

以上預備員　杜拉地

第九盤　(一)沙特浪谷　(三)歐蘭加　(五)后蘭陀拉　雙打　(二)爾加　(四)拉飛爾　(六)亞爾培地

第十盤　(一)爾加　(三)拉飛爾　(五)亞爾培地　雙打　(二)歐蘭加　(四)后蘭陀拉　(六)沙特浪谷

第十一盤　(一)歐蘭加　(三)后蘭陀拉　(五)沙特浪谷　雙打　(二)拉飛爾　(四)亞爾培地　(六)加爾

第十二盤　(一)拉飛爾　(三)亞爾培地　(五)爾加　雙打　(二)后蘭陀拉　(四)沙特浪谷　(六)歐蘭加

第十三盤　(一)后蘭陀拉　(三)沙特浪谷　(五)歐蘭加　雙打　(二)亞爾培地　(四)爾加　(六)拉飛爾

第十四盤　(一)亞爾培地　(三)爾加　(五)拉飛爾　雙打　(二)沙特浪谷　(四)歐蘭加　(六)后蘭陀拉

第十五盤　(一)沙特浪谷　(三)歐蘭加　(五)后蘭陀拉　雙打　(二)爾加　(四)拉飛爾　(六)亞爾培地

第十六盤　(一)爾加　(三)拉飛爾　(五)亞爾培地　雙打　(二)歐蘭加　(四)后蘭陀拉　(六)沙特浪谷

以上預備員　蘇羅沙伯

香檳第二次預賽

(一)歐蘭加　(二)畢爾包

(三)爾加　(四)拉飛爾

(五)古巴龍　(六)后蘭陀拉

(七)巧普登　(八)沙特浪谷

(九)亞爾培地　(十)拉摩司

預備員　卡禮加

明日續刊回力球節目

體育

甲組賽裏逞英雄 凌烟閣上標名字

夏日春風東華氣蓋世 暮雲秋雨蘭隊觸霉頭

向來不敢做測字先生的我、昨天不知怎麼會大起膽來、做一篇預測東華對蘭隊開夏的文章、我說、蘭開夏輸球在半打之間、再不料到東華的健兒們、竟按圖索驥的頑起來、勝蘭開夏、多不少、恰巧六隻、保全我「小鉄口」的一塊紙糊招牌、沒有被人打破、好險啊好險、

我們戰無不勝的東華、魔力的確偉大、昨天雖然和一個弱不禁風的蘭開夏對手、也能吸引了三千五百球迷、咬緊了牙齒、冒着寒風、到逸園去岸觀火、看到妙處、拍掌歡呼、固然十分興致、

向來做媳婦給西捕養兒子的派克、昨天居然板起面孔來、去做阿婆、你看他掏出法寶、瞿瞿一鳴、大戰就此開始、東華得開球之便、乘勢進攻、前鋒五虎、圍困敵城、斯懷恩魂不附體、手忙脚亂、不幸左腕與球神接吻、被罰十二碼、李義臣猛力一搗、敵門破產、——一對〇

陳家球八面玲瓏、刁鑽古怪、在敵人前衛線大掉槍花、騙得湯潑遜、熱湯亂潑、李義臣打個暗號、球由左方奔來、義臣邁開毛腿、闖進數武、刷的一聲、芬恩措手不及、再失重防、——二對〇

東華頭刻連獲兩球、聲勢之盛、有如夏日春風、炎炎煦煦、蘭開夏勢力薄弱、輾轉在大軍壓迫之下、分頭抗拒、氣急汗喘、拚命三郎又在邊陲放馬、其快如飛、霎時闖入後防、近門咫尺、一脚立功、——三對〇

火上加油、愈攻愈勁、小虎曹秋亭在上半時將終了時、在亂軍中刼出阿斗、送入網窩、上半時、亦于此告終、——四對〇

休息無已、戰鼓又鳴、蘭開夏報仇心急、各選其四大之勇、反攻熱烈、威爾遜入內防、離門六十碼射去、周鐵門不愧鐵門、徒手擋出、蘭隊諸將、環攻不下者久之、家球得機、報國興師、李義臣單刀赴會、敵後防闢無一人、芬恩至此、唯有束手待斃、——五對〇

蘭隊前鋒、士有死志、並不因屢失東城而氣餒、翻翻滾滾、仍然進攻不休、轉眼間、東華後防、喊殺連天、居博士悔不該在門前使用雙飛、球雖出而被罰任意球、於是東華諸將、一字兒排開、史密斯才一撥動、李甯趕到拒住、居博士闖禍再來救禍、一脚踢出去、

斷殺多時、李義臣又在中路吶喊、矮虎小萬、邊防接應、盤入罰球區域、舉足叩門、急而且峻、守門挽救不及、又失一球、此後東華亦不願逼人太甚、得好便住、結果以——六對〇全勝

東華會

周賢言

李甯　屠開元

關洵安　馮運佑　吳幼政

萬象華　陳家球　李義臣　曹秋亭　陳廣添

蘭克夏

芬恩

哈烏特　瑙司

斯懷恩　湯潑遜　羅斯威

威爾遜　伍次　史密斯　呵茂　聖福特

三角戀愛案

昨晚郵甲走下風 今夜期佈戰廣東

昨晚愛樂杯乒乓比賽、結果廣東以四比三勝郵甲、今晚七時半起期佈將以全力對付廣東、爭奪愛樂杯、比賽結果如下

廣東	郵甲	比數	勝隊
林榮基	陸士洪	三比二	廣東
程志鴻	李傳書	二比三	郵甲
歐陽維	陸修律	一比三	郵甲
盧仲球	沈德福	三比一	廣東
陳兆文	王惠章	三比一	廣東
容德能	張傳渡	〇比三	郵甲
葉北鴻	朱文麟	三比二	廣東

優游戲育青

中字組一場血戰 七對一並不喫力

優游與育青、昨日下午三時在中華棒球場作中華足球會中字組賽、結果優游以七對一大勝育青、上半時三比一、下半四比〇、裁判員何春輝、另一場華字組賽亞細勝夏光、比數一對〇、開賽之初、雙方相持約十餘分鐘、各無建樹、育青聲勢浩大、軍容整齊、優游雖強、一時難以下手、育青中鋒張棨標、乘優游內部空虛、衝進一球、使優游不敢再事怠慢、全軍努力工作、胡有成造成各一後、奚巧生四馬建奇功、二球之獲、不過五分鐘耳、朱生發不甘落後、大告奮勇、亦中一球、上半時遂成三比一、下半時優游乘戰勝之餘威、大舉侵犯、胡有成再破青門、董小培兩度立業、殺得育青招架乏術、邊論反攻、後毛鴻貴又得罰十二碼球機會、一撥入網、結果七對一、優游會大勝、

優游會

梁官濂

王樹森　錢耀彬

葉晉綿　黃瑞華　石金生

李頤友　孫錦順　胡有成　奚巧生　陳耀光

臘克斯

勞勃剌

魯更　馬顯兒

柯克蘭　H馬達　浮威斯

阿爾傑　波賽利　卡培爾　哈培克　T馬達

今日中華節目

與賽隊名	組別	時間及場地	裁判員
眞茹對復旦	中字	十二時半棒球場	陳吉祥
中央對高橋	會一	十時棒球場	張樂
南金對郵務	球一	八時半棒球場	沈回春
大求對美孚	足一	一時足球場	陳翔干
北城對滬青	足二	十二時半足球場	卓守衡
上行對浦風	足二	十時足球場	朱鏐
永安對嶺南	球二	八時半足球場	李國義
進德對羣華	足一	三時田徑場	譚仲濤
中行對公安	會一	一時田徑場	劉喜樹
溥益對滙南	會一	十一時半田徑場	張漪
申報對驛民	會二	十時田徑場	張志仁

廣州環市賽跑

男子第一名趙輝 女子第一馮景炘

念五日香港電——廣州四次環市賽跑、今午在東較場舉行、結果(一)中大趙輝、(二)總部軍樂隊陳榕根(三)第一軍盧睛才、女子組(一)馮景炘、(二)倪婉娘、(三)譚秀容、

天津萬國籃球賽 新華活捉五隻虎

劉振元刀下不留情 唐寶堃沒有當年勇

天津通信——本市萬國籃球賽第二十次例賽、昨晚二時起、在特一區美兵營舉行、與賽者共四隊、分兩場舉行、第一場爲劍劍對美兵、第二場爲黑鑽石對新華、茲將兩場結果、分誌如後、

劍劍對美兵之戰、由布瑞斯特任裁判、開賽後、雙方陣容即呈緊張、抵抗頗烈、未幾美兵得機、由左衛谷尼克罰球獲分、首開紀錄、轉瞬間中鋒司考士投球再獲一分、劍劍急謀反攻、前鋒王有才等果獲一球、第一局遂以一分佔先、第二局美兵益兇猛、劍劍雖努力抵禦、終以五比二敗、後半時易地接觸、劍劍首獲一分、王有才李恩相繼建功、美兵幾不支、遂以五比二勝、第三局末局跳球後、美兵大舉進犯、瞬間即成勝局、劍劍雖奮起直追、終以失機過多、造成二十比十九之結果、致以一分之差、勝利遂屬美兵云、

黑鑽石對新華之戰、於七時起開賽、由布蘭克任裁判、開球未久、新華矮將劉振元、即由人羣中擲入一球、未幾再獲分、黑鑽石奮起、招壽昌及小韓大于相繼建功、新華經此打擊、三鋒猛逼、連續各獲一球、第一局、遂以十比六勝、第二局新華小劉首中二球、劇戰下、黑鑽石小唐繼獲一球、新華小劉大振神威、每擲必入、一鼓而下、後衛梁銘宗穩健異常、救球不少、而黑鑽石之小唐、竟往運不來、屢擲未入、最後新華鄭森獲最後一球、遂以九比二再勝第二局、後半時易地衝鋒、黑鑽石用計應敵、幸運頻傳、大于首開紀錄、小韓屢建奇蹟、轉瞬間小唐罰球未中、韓景霖託入一球、新華進襲、小劉與鄭森連續獲分于、黑鑽石以時間緊迫應戰益勇、小韓大于、投球復中、遂以十四比八勝第三局、時記牌上雙方分點、只差三分、末局黑鑽石爲謀最後勝利、軍氣大振、韓長春巧投一球、韓景霖罰球再中、新華亦以勝敗關頭、急謀掙扎、果由劉振元、梁銘宗、連續罰入擲中、此後新華命運已遷、屢投不入、時屆停戰僅二分鐘矣、而黑鑽石唐寶森大顯身手、連獲二球、于敬孝繼之建功、再罰一球、分點遂超敵軍一分、新華再投仍無所得、時呼聲四起、多爲之心懸、戰未幾、鄭森接得傳來之球、近籃一擲而中、笛聲隨之大鳴、乃停戰矣、總結果三十四比三十三新華告捷、

新華隊

隊員	擲中	罰中	犯規
劉振元	九	二	〇
王鴻賓	一	一	二
鄭森	五	〇	〇
李紹唐	〇	〇	三
梁銘宗	〇	一	三
總計三十四分			

黑鑽石

隊員	擲中	罰中	犯規
唐寶堃	三	〇	二
韓長春	五	〇	〇
于敬孝	四	一	〇
韓景霖	二	二	一
招壽昌	一	〇	一
總計三十三分			

上海籃球結果

西青猶太列前茅 其他六部皆有主

昨晚上海籃球會之阜豐對慕爾之比賽、爲本屆最後之一幕、慕爾臨時缺少一人、以致棄權、殊爲婉惜、中西八上隊加入之上海籃球會、於焉功德圓滿、茲將各組錦標得主列左、

西青……甲組　猶太……乙一

全黑……乙二　鬱光……乙三

西平……乙四　珠江……乙五

樂施……乙六　中國……乙七

西青排球聯賽

西青力挫麥令斯 中青很鬥江灣甲

西青排球昨賽七場、以中青對江灣甲、西青對麥令、兩戰極有精彩、西青擊退麥令、間接予中青不少機會矣、其成績如下、

	總分	第一局	第二局	第三局	
西青甲	41—27	十五比五	十五比七	十一比十三	麥令甲
麥令乙	42—20	十五比二	十五比三	十二比十五	聶中丞
英華隊	45—7	十五比二	十五比二	十五比三	社教堂
西青乙	45—15	十五比三	十五比四	十五比五	白隊
中青隊	44—28	十五比六	十五比七	十四比十五	江灣甲
猶太隊	45—32	十五比十三	十五比六	十五比十三	黃克隊
俄僑會	45—21	十五比十	十五比七	十五比四	江灣乙

六英里越野跑

西人體育會經執行委員會議後、決定於四月二日(星期日)、在江灣舉行越野跑錦標賽、路程約在六英哩以上、參加分團體個人兩種、個人參加納費大洋一元、團體大洋五元、每隊可報名四人至六人、以前四名計分、參加者可至蘇州路六號英美煙公司西朋轉、聞西人體育會重振旗鼓、擬繼續保持團體冠軍、(按一九三一年爲該會得錦標)云、

中央運動場
回力球
今日星期連賽兩場

節目	1	2	3	4	5	6
個個名手	裴立陀	馬可拿	費薩德	羅沙拉	依拾多	爾地兒
特新	沙特浪谷	爾加	歐蘭加	拉飛爾	后蘭陀拉	亞爾培地

今晚預選十大名手

1 歐蘭加　2 畢爾保　3 爾加　4 拉飛爾　5 古巴龍　6 后蘭陀拉　7 普登巧　8 沙特浪谷　9 亞爾培地　10 拉摩司

注意明晚
香檳決賽
彩票二元一張　頭獎誰屬◎端看明晚　機來可得一萬

每日體育結果總算賬

電影新聞

國泰開映「苦纏綿」「蝴蝶夫人」騙眼淚

卡爾登重映「大飯店」　南京續映雙「色迷」

國泰今日換演白蓓蘭史丹妃的偉構「苦纏綿」、白蓓蘭在片中飾一個嬌豔的圖書館女職員、她的老情人爲巴黎面孔亞多夫孟郁、新情人爲風流小生拉夫白萊梅、正片外并有「猴子關」助興云、

光陸蘭心

光陸蘭心大戲院今日仍同時開演雪爾維亞薛耐主演的「蝴蝶夫人」、這部片子的情節極哀頑傷感、在外國開演的時候曾賺了不少少女的淚、今番在上海開演自有令人垂淚、因爲我們也不是木石呀、

看了這部片子後多數人都駡却利羅爾飾的巴登中尉、說這位老白相好好地把天真未鑿的品克脊中尉帶壞、也有人譏品克脊喜新厭舊劣根成性、不能怪人、祇怪蝴蝶女士沒有頭腦、上了人的當而已、

這些道德問題、姑且按下不表（因爲無巧不成書）、就劇中情節而言、品克脊未免也有些罹氣、他回國後祇當蝴蝶夫人已回到她的邦人那裏去了、但這也不是個好原因、我們祇好譏女性駡男性沒有良心而已、

卡爾登「大飯店」

足下如果厭惡電影打算再看一部十全十美的片子後從此就不光顧戲院、就請去看「大飯店」一片吧、

「大飯店」一片由名著改編、由鼎鼎大名的愛德門顧定導演、演員爲世界影壇的宿將巴里穆亞兄弟、葛烈泰嘉寶、瓊克勞馥、爵意斯東、與金赫少特、「大飯店」一片不久將離滬他往、望未看過此片者莫失此良機、

該戲院下期開映之片爲英片Happy Ending、主角爲安格雷、貝湼塔赫姆、喬治巴羅、此片由愛恩格雷的名劇本改編、

國泰今日開映「苦纏綿」中之主角亞多夫孟郁

南京仍演「色迷」

南京大戲院今日仍演「色迷」一片、其實、「這部片子」并沒有片名那樣具有誘惑性、這部片子爲滑稽老搭檔惠爾勒、何爾賽的傑作、看此片時、一定會令你嘴吧笑到耳朵邊的、這是一部「樂而不淫」的佳片、

上海

上海大戲院今日續演蘇俄鉅片「重逢」、「重逢」一片描寫兩個革命家的生活很詳、寫革命家慘淡經營的苦心、反革命者的頑固很有曲折、票價爲六角、一元、一元半三種、片子之名貴可想而知、

融光映「惡霸」

融光大戲院今日開演新近在卡爾登開演的「惡霸」、主角爲著名流氓角色愛德華羅賓孫及小范朋克、愛德華在片中飾一個小鎮市的理髮師、到了大鎮市後造成了一個大踏棍、他可說無惡不爲、與小陶格拉斯所飾的男雛一角完全兩樣、

今日影壇

百老匯	國門之戰
光陸	蝴蝶夫人
蘭心	
卡爾登	大飯店
卡德	野蠻世界
國泰	苦纏綿
中央	四郎探母
浙江	天明
中國	三個摩登女性
東海	三四集啼笑因緣
夏令配克	醫屍奇案
恩派亞	科學怪人
福安	西線活地獄
天堂	三個摩登女性
虹口	非洲風光
黃金	並蒂蓮
萬民	東北二女子
上海	重逢
光華	如此英雄
南京	色迷
九星	兩親家遊非洲
奧飛姆	三個摩登女性
巴黎	消防新術
北京	龍虎門
共和	東北義軍血戰史
融光	惡霸
山西	天明
東南	天明
明星	血覺
新光	春波艷影
西海	頭二集啼笑因緣
威利	雨打梨花
新中央	城市之光
華德	南海美人
明珠	火山情血
榮金	粉紅色的夢
蓬萊	復活的玫瑰

夏令配克

夏令配克今日日夜開映著名英片「醫屍奇案」、此片原名爲「花色帶」、爲馳名小說福爾摩斯探案之一、上次在南京開映的「福爾摩斯探案」亦爲探案之一、

「戰地情天」

光陸蘭心兩戲院本星期三將換演派拉蒙的特大鉅片「戰地情天」、男主角加里古柏飾一個美國軍官、女主角海倫海絲飾一個意大利女看護婦、背景爲歐洲大戰、本報明日將有詳細介紹、

「狂流」

明星公司的得意出品、中國第一流大明星胡蝶、夏佩珍、龔稼農、王獻齋主演、程步高先生導演的「狂流」、不日將在京、滬、漢、杭、港、粵、平、津、八大埠同時開演、

此片以前年長江流域的水災爲背景、爲近年來國產片中不可多得鉅片之一、

「天明」

國產片中之巨擘「天明」一片今日在浙江及東南兩大戲開映、「天明」一片中之演員爲黎莉莉、高占非、導演編劇爲孫瑜、監製人羅明佑、爲聯華公司最新出品、

「歌衫淚痕」

南京大戲院不日開映的有雷電華公司出品、拉丁派的女明星桃樂絲德里奧主演的「歌衫淚痕」、桃樂斯最近曾演「蠻女天堂」一片、該片極爲觀衆所贊許、

美洲最古之情史

（路透社）美國大西洋城——此間美國科學協進會開會時演說、謂美洲最古之情史、係記載于鹿皮上、據紐約博物院專家譯述、謂此情史係用奇異圖畫記載、爲西班牙人一五一九年來美洲前三百五十年著于鹿皮上也、此情史爲一「安慈達克」族（美洲之土人一種現已不存）公主名「六猴」者、有長兄若干、渠極戀一青年名「十一風」者、酋長俱不贊成、經過若干困難情形後、卒償宿願、婚禮極隆重、有跳舞饋贈禮品等事、新夫婦嗣後同浴一池、

第二年「六猴」公主之二使臣、爲鄰邦青年酋長所侮、圖畫示酋長口中含刀、公主大怒、先在骷髏寺中誓師、向一年長之「死婦」問巫、親率大軍進攻、手擒仇敵、數日後、將此二酋長破胸取心致祭、嗣舉行加冠禮、「六猴」公主爲僧敷油、于是公主與駙馬安治邦國、並生有二子名「四風」及「一鍔」云、

美電影業不景氣　今年度大事緊縮

（路透社）紐約——美國各大電影公司、今年決擬大事減縮經費、庶營業能得致利、據云、各大公司、去年損失、幾至數百萬美金、今年緊縮政策施行後、恐各明星之薪俸、俱受影響也、最大之損失、爲製片費及維持戲院費、近年觀客人數、復大行減少、此後各公司擬積極改良劇情、導演、表情、攝影等事、以求恢復營業狀況、聞去年之觀客、較前年少百分之二十三、而去年年底各公司之進款、較前年少百分之三十至四十云、

五十三年戀愛史

（路透社）句京——此間某人、在五十三年前、偶遇一美人、名露絲蓮、渠心神俱爲之往、但戀妻不願與之離婚、於是遺恨終身、意愛之心、并不與時稍減、迄今其妻棄世、此人方得與露絲蓮結婚、新郎現年八十四歲、而新娘則芳齡八十云

全球影業相顧失色偉大戰事哀情鉅片

「七重天」大導演佛蘭克鮑才琪唯一代表作

榮膺影藝學院桂冠之女星　表演沈着冷雋有名之明星

漢倫海絲　加萊古柏

暨亞道夫孟郁合演至高無上超特藝術偉構

戰地情天

是血和淚的凝成　是愛與恨的交煎

悲切切　情脈脈　淚絲絲

每日電影評論詳載本頁

電影新聲

天一「孽海雙鴛」

現已全部攝竣　新光後日公映

天一公司對於有聲影片的攝製是非常努力的，「小女伶」公演了才不久，現在又有這部「孽海雙鴛」的出世了。

這張影片的內容，是略述一個富翁，因了遺產的作祟，連唯一的獨養女也幾乎犧牲了，後來他頓時覺悟過來，覺得遺產不但不會有助於子女，反而且會對子女有害，乃把大部份產業都去舉辦社會上公益事業。

遺產在今日的社會本也是個很嚴重的問題，證之過去許多事實，往往子女墮落的原因，全爲特有遺產，不事生產之故，這張影片對於這點能把握住了。攻擊不遺餘力，把遺產的毒害更深一步的揭發，實在是一班糊塗富人的當頭棒。

主角是胡珊，馬陋芬、邵素霞等三個，胡珊我們已是熟知的了，在這片中是飾反派角色，據說成績較之「戰地二孤女」和「一夜豪華」等更要好得多。馬陋芬在銀幕上雖是很生疏的一個名字，但從「戰地二孤女」一片後，多數人已認爲他是一個很有希望的小生人材了，他精通音樂，早年是個大學生，還隨黎錦暉到南洋羣島各地去表演過。

「孽海雙鴛」女主角……胡珊

邵素霞年紀還只有十四歲，是天一老板邵邨人的小姐。現在還一面在小學裏讀書，年紀雖小，本領倒不小，凡是看過「遊藝大會」和「戰地二孤女」等片的，都得稱道她一聲表情好。

這張片子業經全部攝竣，已定後天（廿八）起在新光大戲院開映。

影壇鱗爪

（福西特氏作）

好萊塢明星的消費

克拉克蓋勃爾是窮苦出名，飽受過經濟壓迫的苦惱，所以現在他很知道愛惜金錢，薪工所得，都謹愼的儲蓄起來。

瓊克勞馥的薪金，每星期約有五千美金左右，她大部分是用作去投資獲利的。她雖然也很講究服飾的美觀，但並不怎樣奢華。對於慈善機關等等的捐款，她却是很慷慨的。

瑙瑪希拉每年的收入約有五十萬美金，但她的一切衣着費用等等，却都是她丈夫歐費山爾保供給的。

華萊斯皮萊是很消費的，單繳付保險文一項，每月的數目已很可觀了，他保有二十五萬美金的壽險；他的幾只獵狗保有七千五百金，而一批獵銃也保有五千金的險。

曼琳黛維絲是個極仁慈的人，她對於慈善事業上的負担，確有點驚人，她除了不斷地接濟許多慈善機關及担負加利福尼亞洲齡得福地方兒童醫藥費外，並還扶養一個窮困的大家庭。此外她個人的費用也是很大的，宴會交際外，她還喜歡收集古董。

康絲登裴納脫每星期的薪金大槪在八千金左右，是很節儉的，每年在服裝上的化費，大約從一萬五千到兩萬美金之間，大部外的收入都用作投資的。

好萊塢雜碎

保羅加凡納曾爲加那大西北馬警隊察。

琵蒂康卜生曾以五百元之重價買一雙鑲着紅寶石的拖鞋。

以麗莎蘭地爲匈牙利人，生於意大利，自幼即赴英，入了英國籍，目前在美國，在美國繳所得稅、

葉萊斯皮萊已被聘爲航空警察，軍

錫哥馬克斯曾爲拳師、

卡倫昌萊曾在好萊塢一家珠寶店中充女職員，

愛德華魯濱遜在歐戰時在美國海軍作水手，

裴斯德開登最愛以木塊湊成圖形的遊戲，

離婚後的兒子（五）

（譯自米高梅公司出品、聯合電影公司選譯、昨在國泰大戲院開映之「離婚後的兒子」）

亞爾與魯西爾此刻已在船中偎伴着坐下。泰萊飛奔過來，把岸上船夫手中的槳一手奪過來，好像騎馬一樣地聳身一躍，跳到船上。這一躍，幾乎把船弄翻了。

魯西爾尖聲怪氣的大叫了一聲；亞爾扳起面孔向泰萊罵道：

「當心一些，行不行？」

「你還沒有下水呀，對嗎？」泰萊好像小鳥般地啁啾說。「船夫，起椗開船吧！」他欣欣然大呼。

船夫遵命把船一推，向中流開駛去的時候，泰萊幾乎跌下來了。他的兩手不巧正搭在魯西爾的頭上；她氣極了。泰萊坐穩後，故意用將水亂打，潑得亞及魯西爾一身的水。亞爾咬緊牙關，但却忍痛下去，沒有計較。

「我船划得很好，祇是我的肌肉過於發達，不大靈敏而已，」亞爾隨隨便便地說。

泰萊無心地把船盪着，因爲他想在兩岸的灌木叢中找出些野獸來。正在向岸上瞰視之際，他的注意力被亞爾同魯西爾的談話。

「我看昨晚嘉寶太傷感了，你看對不對？」魯西爾因爲看過報上的廣告，這樣問道。

亞爾雖莫明其妙，却佯作很深刻的批評道：

「他們的情感同電流一樣地麻醉人，簡直同電流一樣地麻醉人！」

泰萊呢，不知所云，向着他們背上望着，做鬼臉道：「廢話一套！」

魯西爾繼續地喋喋道：

「嘉寶那時正向約翰巴里穆亞說「她望着亞爾，「我愛你」她的眼睛假裝着很端莊地朝下一翻——「我看女孩子不該說這種話，你看如何？」

「當然了，有人贊成，却也有人反對，」亞爾紅着臉答。（未完）

蘇俄影片受美歡迎

（塔斯社）

莫斯科二十五日——美國華納兄弟影片公司西歐代表葛勒夫近在莫斯科語人云，「美國電影界頗望與蘇聯電影界發生密切之關係，彼此變換關於材料、導演、編製技術等之意見、從事此種工作之團體不久將在美國成立、」葛氏駐蘇聯六星期、參觀蘇聯電影工業、并與蘇聯影片托辣司詳細討論、又攜回「斯文加里」與「棉地之茅屋」等片、預備在美國試映、葛氏稱、「蘇聯影片在美國已受盛大之歡迎、「生路」一片、常引擁擠之觀客、美國人現竭力歡迎以眞正的俄國生活爲背景之影片、而反對好萊塢製造之冒充俄國影片、」葛氏意見、所有蘇聯影片中「生路」及「對策」二片爲最佳、葛氏將於本月底前再回莫斯科、與蘇聯影片公司繼續討論、

本埠電影界

募款救濟東北　進行偉大計畫

中國電影聯合會昨已議決積極進行一偉大之救濟東北計劃、其詳細辦法、將待呈請市政府與兩工部局之批准、即行公佈、按該中國電影聯合會係本埠上等影戲院與各大影片公司中外商人所組織之團體、前年漢口水災、該會曾捐助巨款、此次計劃、當更有可觀也、

法國女名伶　讚美蕭伯納

（路透社）

巴黎通訊——法國女大悲劇優伶騷爾茜氏、近曾對路透記者謂、「蕭伯納氏雖七十餘歲、然實爲未來之人物、昔人視之爲「摩登」、而今人則視之爲迂舊、皆誤也、因蕭氏實爲萬世不朽之人物、深信渠將有不少之新作品、以餉世人、余一俟脫離法國喜劇院、即將引用蕭氏新劇情、在巴黎公演、余又極崇拜沙氏比亞、渠之「馴悍記」、曾爲余最喜演者、余某日在法國戲院飾「比亞取絲」、因欲吻合劇情、故出場時、急奔不能自止、於是跌入音樂座內、適有二義俠英客、將余抱住、而未受傷、幷聞次日、渠來戲院、請訂此二座、謂昨日騷爾夫人、曾嬌然跌入、余甚愛英人、五年前某日、余在倫敦演戲、英皇喬治、曾召入皇室包廂、以讚美余、渠甚可愛也、

當余七年前在坎拿大演劇、坎總督會邀余參與議院開會典禮、與會者、僅余一婦人、余甚傾心在座者所着之禮服、私語座旁某青年曰、「總督之腿甚美」、渠笑答云、「謝謝、余父將樂聞夫人之言」、蓋其人爲總督之公子、余又覺在星期日開幕、實可予當人工作六日後以娛樂」、

路透記者又問「夫人最得意之傑作爲何」、答稱「余生平最得意者爲歐戰時爲兵士演劇、某日福煦將軍閱兵時、在衆人前大聲謂、「余敢爲夫人致敬、蓋夫人爲法國女中豪傑也」、如余不爲優伶、余極願爲一飛行家、余聞英國阿美夫人之壯舉、心神爲之往焉、

演員自任導演　居然登峯造極

一九三二年歐洲最好的一張影片，是李奧丁由江氏導演的"Maedchen in Uniform." 這一張片子，在中國還沒有映，但據說：是很藝術的。

但今年（一九三三）歐州最有希望的導演是一位德國女子名蘭娜·蘭芳斯堵爾，蘭娜現年二十五歲，先前也是一位電影女演員。

蘭娜拍了幾部電影之後，覺得很不滿於現今的一般導演，於是她把自己的一些儲蓄拿了出來，自己寫了一部劇本，自任導演開攝。這一部的片名是叫「青光」。

不久之前，「青光」完成了，蘭娜就把它運到英國去，在倫敦開映之後，得到了出乎意外的贊許。

據說「青光」在攝影的藝術上，得到了空前的成功。因爲蘭娜不但聘請了歐洲最有名的攝影家任攝影之職，而且所有的照相的角度，光線的强弱，焦點的遠近，都是她自己親自選擇的。

不但如此，「青光」的導演的技巧，表演的方式，和故事的結構，和從前的一切作品都有顯然的不同。

光陸　蘭心

二白渡橋（即博物院路）南

邁而西愛路蒲石路角子

今日起兩家日夜開映

雪爾維亞薛耐主演世界不朽大悲劇

蝴蝶夫人

寫東洋藝妓的花絮！

寫洞房夜深的歡娛！

好萊塢明星生活之片段

交割期中之上週 債市逐漸趨繁榮

週初各幫人氣依然恍惚 繼後賴金融機關之扶掖

在過去一週間之內國債券市場、歷經波濤風狂雨暴之本月份期貨、因辦理交割前一切手續、已於念四日起停止拍板、各債券狀況、趨勢已覺穩和、週初因轉熱戰將啓幕、各帮人氣依然恍惚、繼後賴金融界之扶掖、而轉疲爲俏、即如彼侵略我國之日本市場、亦因此而慘跌不已、雖我國經過尙屬穩和、然而場中一般胆怯者、已惶惶然不可終日、蓋深恐戰局擴大、影響社會經濟之繁榮、惟據素主穩健而慎重之上海金融業、連日逐盤買進、毫無顧忌、跌風之起、純爲一二投機者所播弄、茲將一週來、經過情形、縷述於後、

週一變動劇烈、在晨初開盤、已覺疲軟、各債俱跌一元六七八角、尤以三月份統稅爲最、下降二元一角五分、

週二尙屬穩定、初開之際、續傾軟化、迨至統稅時、金融界大批拖進、於是漲鋒陡起、鹽稅亦隨而高增、繼後趨勢漸形平和、結果大致微降、三四五角而已、

週三回漲頗勁、雖在中日形勢嚴重中、而市場人氣、在晨開之際、卽異常興奮、客幇補空甚亟、因此裁兵猛挺一元以外、其餘各債亦隨而高增、結果大致回挺五六角至一元左右、尤以裁兵爲最、達一元五角、

週四續趨堅昂、迭經波濤風狂雨暴之本月份期貨、將於今日截止、多空雙方、必須調劑其頭襯、以定到期收價之方針、而投機空頭之無貨可介者、不得不忍痛補進、因此逐盤造成、近期俏而遠期疲、結果大致回挺五六七角、

週五再見高鋒、二月份各債券、已於昨日起停止拍板、在此四月期尙未上市之際、各方交易頗爲閑散、初開之際、編遣首躍五角、繼後又傾軟化、結果大致漲二三角至一元左右、

週六漲跌恍惚、結果大致漲多跌少、僅三四角之參差、

全週成交概況、週二較爲暢旺、計一千〇三十八萬元、週末最閑散、計三百六十五萬五千元、週一計一千〇二十二萬五千元、週三計九百二十九萬元、週四計九百六十八萬五千元、週五計四百三十三萬五千元、茲將其最高最低、及成交數、分別列表如左、（成交數百元爲單位）

債券期別	週初開盤	最高價格	最低價格	週末收盤	高低差額	較前漲跌	成交總數
關稅二月	二八・三〇	二八・三〇	二七・二〇	二七・八〇	一・〇〇	跌〇・七〇	〇三九〇〇
關稅三月	二七・二〇	二八・〇〇	二七・〇〇	二七・九〇	一・〇〇	甫經開出	〇一〇〇〇
編遣二月	二九・五〇	三〇・五〇	二八・七〇	三〇・二〇	一・八〇	漲〇・四〇	一〇二〇〇
編遣三月	二八・七〇	二九・六〇	二七・八〇	二九・五五	一・八〇	漲〇・三五	一七六五〇
裁兵二月	四八・二〇	四八・六〇	四四・四〇	四八・〇〇	四・二〇	跌〇・五〇	一七三五〇
裁兵三月	四八・〇〇	四八・五〇	四五・三〇	四八・五〇	三・二〇	跌〇・二〇	五七七五〇
九關二月	三七・八〇	三八・二〇	三五・七〇	三七・七〇	二・五〇	跌〇・五〇	一六二〇〇
九關三月	三六・八〇	三八・〇五	三五・一五	三七・九〇	二・九〇	漲〇・七〇	三一一〇〇
九善二月	三六・八〇	三八・〇〇	三五・三〇	三七・八五	二・七〇	漲〇・二五	一〇三五〇
九善三月	三六・三〇	三七・八〇	三四・四〇	三七・五〇	三・四〇	漲〇・五五	二四五〇〇
念捲二月	三六・〇〇	三六・七〇	三三・九五	三六・一〇	二・七五	跌〇・四五	一四四五〇
念捲三月	三五・三〇	三六・五〇	三三・六〇	三六・二〇	二・九〇	漲〇・二五	二九九〇〇
念關二月	三五・六〇	三六・〇〇	三四・三〇	三五・八五	一・七〇	跌〇・五〇	一四〇五〇
念關三月	三五・二〇	三六・〇〇	三三・七〇	三五・八〇	二・三〇	漲〇・〇五	三一七五〇
統稅二月	三六・五〇	三六・八〇	三五・〇〇	三六・七五	一・八〇	跌〇・四五	一九四〇〇
統稅三月	三六・〇〇	三七・〇五	三四・四〇	三六・九〇	二・六五	漲〇・三五	五六二五〇
鹽稅二月	三八・〇〇	三九・二〇	三六・七〇	三八・二〇	二・五〇	跌〇・四五	二九六〇〇
鹽稅三月	三七・二〇	三八・二〇	三五・七〇	三八・〇五	二・五〇	漲〇・四〇	八四三五〇
整六二月	三七・五〇	三七・五〇	三五・二五	三六・七〇	二・二五	跌一・三〇	〇五七五〇
整六三月	三五・九五	三六・五〇	三五・九〇	三六・三〇	〇・六〇	跌〇・五〇	〇〇三五〇
九六二月	〇四・一〇	〇四・一〇	〇三・九〇	〇四・〇〇	〇・二〇	漲〇・二〇	〇〇一五〇

附註右表二月份期貨、于念四已停市、辦理交割前一切手續、故間有遠期較大者、特註、

中國煤業統計

南京通訊——資本主義畸形之發展、造成今日世界經濟恐慌之尖銳化、生產額低減、銀價慘落、物價步跌、致各國國外及國內市場之容量、日益萎縮、遂使經濟恐慌之英日等國、紛紛向中國方面盡量活動、於是外資在中國上海天津遼甯等地、暢行無阻、迨自九一八事變爆發、繼以一二八淞滬戰、經濟重要區域、均首當其衝、據國貨統計處報告、僅上海一隅、所受損失在十五萬六千萬元以上、既受外貨壓迫、又加此空前巨大之意外損失、於是中國工業益難發展、而成今日不生不死之狀態、茲記者特向實業部中央工業試驗所及有關係各方面探悉、自經日本侵略後、茲單就中國煤業一項情況、錄誌如次、以供關心實業者之參考、

中國煤藏量、至爲豐富、是全世界早所承認、據地質調查所調查、總數在二百二十三萬萬六千萬噸以上、惟產量現仍甚少、單以上海一隅而論、每年進口之煤、在二百萬噸以上、價值約二千萬兩有奇、中國最大之煤礦、均操諸外人之手、鉅大利源、已非華有、可發浩嘆、茲將中國中外經營鑛業統計如下、（足見中國煤業之遠遜於外商勢力也、）（一）中英合辦之開灤礦務局、每年產煤額爲四・四九五・九六二、（二）日人在中國遼甯省所辦之撫順煤礦公司、每年產煤額爲七・五〇〇・〇〇〇、（三）中日合辦之本溪湖煤鐵公司每年產額爲五・〇〇〇・〇〇〇、（四）中日合辦之淄川炭坑、年產額爲五五八・〇四三、（五）中英合辦之焦作炭坑、年產額爲七・〇〇〇・〇〇〇、（六）商辦之豫成炭坑、年產額爲二一七・六五二、（七）官辦之井陘炭坑、年產額爲六〇〇・二三一、（八）商辦之六河溝炭坑、年產額爲四四四・四二〇、（九）中英合辦之門頭溝煤局年產額爲二八〇・〇〇〇、（十）商辦之萍鄉炭坑年產額爲六六六・九三九、（十一）商辦之中原公司、年產額爲五六六・四〇四、（十二）商辦之保晉公司、年產額爲三一一・〇四八、（十三）商辦之大同諸坑、年產額爲二三八・二四五、（十四）商辦之嶧縣炭坑、年產額爲七二七・七六〇、

孟買運出現金

（哈瓦斯社）

孟買二十五日——印度現金輸出數額日益加多、自本月二十三日以來、已有價值一百五十萬鎊有奇之現金由孟買運往外國、卽如上星期四日、愛萊西亞號郵船載價值一二六・〇八五鎊之現金駛往利物浦、頗爾克總統號載現金兩批出發、一批價值五八九・五七五鎊運往紐約、第二批價值三〇・三七五、運往馬賽、又今日那爾特拉號郵船、載現金三批駛出、第一批值二八〇・四七五鎊、運往紐約、第二批值三三四・一二五鎊、運往倫敦、第三批值二九・二五〇鎊、運往荷蘭京城、

角坯	〇二四七	〇二四七
貼水	〇〇五五	〇〇五五

國外匯兌

海外銀市匯兌

大條近期	一七一八七五
大條遠期	一七二五
美銀價	二六五
英美匯兌	三四〇七五
美英匯兌	三四〇九三七五
倫滬先令	一八四三七五
孟買匯兌	五三〇六

銀洋錢市

	早市	午市
洋厘	七一五〇〇〇	七一四八七五
銀折	〇二〇〇〇〇	〇二〇〇〇〇
轉賬	〇二〇〇〇〇	〇二〇〇〇〇
單角	六二〇〇〇〇	六二〇〇〇〇
雙角	五八五五〇〇	五八五七五〇
拆兌	一二二一二	一二二〇四
銅元	四二二	四二二
衣牌	三〇一七	三〇一七

雜糧油餅市

大連豆油	一〇・九〇〇	
大有正牌餅	一・三七五	
牛莊紅糧	二三・五	二・三七
正陽關元豆	三・八七	
崇明沙豆	三・九五	
浦東杜豆	四・〇五	
又大粒	四・四七	
明光栗豆	三・七五	三・八〇
大連黃豆	四・一〇	
西城元豆	四・二七	
土山黃豆	三・五五	
臨淮關豆	三・八〇	
南宿州豆	三・六九	
牛莊黑豆	三・四一	

中興花生	四・〇〇
大利集又	四・六〇

米市

（南市）客商艘運風潮未息、各帮到船停止、城鄉各店、存貨尙有、並不需求、兼有購辦客秈以應門市、故交易有限、做開者數筒、白更行情、略提五分、餘均穩定、計開常熟白更八元五角五分、同里白更七元七角五分、又洋尖八元、平湖羼尖七元四角至四角半又早稻七元五角、角里薄稻七元八角半、又陰元八元七角半、丹陽變元八元七角至八角、華陽橋陰元八元六角、

（北市）河下來源日稀、黃渡一帶、已被船帮阻斷、僅輪拖到者、寥寥數艘、浦江泊船、尙有百號以上、存船亦欲退囘之舉、今日本街及四鄉、去胃平常白更薄稻、以貨稀谷升一尺、其餘一致帶堅、無錫白更、售價八元三角至八元、常州白更八元一角五分、巴城白更八八元、巴城杜尖七元九角、溧陽洋尖八元二角五分云、

（客秈）近以河下米斷擋、本街銷場、盛極一時、惟湘贛米到貨、源源不絕、今有江華及鴻利兩輪進口、新到湘贛米約一萬包以上、聞湘紅米居多、共有六千包之數、邇來紅米銷化頗活、故販運亦多、今日上午、適値星期、交易較稀、僅本街購去湘機紅米一百六十六包、價八元三角四分、仍與昨市相彷、至客帮交易、恐以時局關係、亦不願盡量販運矣、

新豐洋行
代客買賣中外各種股票債券物品
上海衆業公所經紀人
紐約棉花交易所經紀人
紐約橡皮交易所經紀人
紐約國家五金交易所經紀人
紐約國家生絲交易所經紀人
芝加哥糧食公所經紀人
國外代理人
倫敦傑番脫公司
紐約海騰斯東公司
每日備有紐約倫敦各種行市報告
備有投資捷徑手冊
函索請寄本行統計部
上海外灘沙遜大廈 電話一一二〇〇號

大通銀行
聯行 紐約市國家大通銀行
資本及盈餘公積金 美金二萬萬四千八百萬元
分行 紐約 倫敦 香港 天津 墨西哥城 巴黎
九江路六號

花旗銀行
上海九江路一號甲
總行 紐約華爾街五十五號
資本總額盈餘公積美金二萬另六百五十五萬四千元
分行及代理行
阿根廷 比利時 巴西 智利 中國 科倫比亞 古巴 杜明尼根 英國 法國海地 印度
意大利 日本 墨西哥 祕魯 菲列賓 波德黎各 巴拿馬 西班牙 南洋羣島 烏剌哇 維納瑞拉

本埠最敏確之商情報告

日本在南洋羣島經濟勢力之一斑

日人視南洋爲海外發展尾閭
投資額與貿易額各達二億元

新加坡訊──日本新聞界嘗大聲疾呼地喊道、（滿洲的建國與武裝移民、使全國人民視聽、集中於滿洲問題了、可是不可遐爾便遺忘了那在非常時期意指戰時爲日本產業上最重要市坊的南洋一日人視南洋爲其海外發展之尾閭、已非一日、日人謂、日本之於南洋、在地理上與人種上、都較歐美爲接近些、寄切些、但南洋羣島中、已經成爲日本農業移民地的、僅有菲列濱之勝卯地方與北部婆羅洲二處而已、其他各島、日人固然想隨處施展其移殖政策、無奈到處皆擠滿着忍耐勞苦善於種植的中國、印度與馬來的勞動者、他們的勞動力賤於日本人的、他們的工作能力又強於日本人的、遂使素來善於鑽營的日本人、弄得無法鑽營了、他們說、如果政府不予以特別的扶助與保護使日本勞動者得到優越的條件、日本農業移民、到底是很困難的、馬來半島某日人經營的橡樹園、嘗招募日本國內勞動者去種植、未及一年、他們都紛紛自動要求解僱了、所以、日人在南洋雖有雄厚的資力、大規模的企業、但勞動力的移植、決難誘致、故直至現在、南洋方面的日本人、尚僅三萬五千、其且增加率、亦極遲緩、與在南洋有強固經濟基礎人數達千萬以上的中國僑民、簡直不能比擬、日僑三萬五千人之中、有一萬三千、居於菲列濱羣島東南端勝卯地方、在馬尼剌及新加坡者、均有四千人左右、其他各重要都市、亦各有日僑五十人至千人不等、又在新幾內亞及摩鹿加羣島等人跡罕至之處、亦有一二日人僑居其間、據最近的調查、各地日僑人數、約如下表、

（一）美國屬地	一九・六二八人
勝卯地方	一二・五三七人
馬宅剌市	三・九八四人
其他	三・一〇七人
（二）英國屬地	七・六四九人
馬來半島	六・九八九人
新加坡	三・八九二人
求夫師地方	一・六五四人
其他	一・五四三人
英領北部婆羅州及砂撈越王國	六六〇人
（三）法國屬地	四〇五人
（四）暹邏	四〇六人
（五）荷蘭屬地	七・〇四七人
爪哇	三・九三九人
蘇門答臘	一・六三一人
西里伯	五一四人
婆羅洲	
荷蘭新幾內亞	七三七人
摩鹿加羣島及其他	二二六人
總計	三五・一四七人

日僑以從事熱帶農林業者爲最多、人數約在六千五百以上、次爲經商者、約有三千五百人、再次爲漁業者、約有二千人、職工約有一千人、而日人所設之照相館、理髮館、則到處皆是、數不勝數、此外尤爲特別者、爲日本有名的賣淫業、前數年亦穢跡滿布南洋、後因日本政府之取締、營業始漸減、現在大部分的妓院、都設在馬來半島、日婦之爲公娼私娼者、觸目皆是、從前日人到南洋的、大都是單身的勞動者或商人、近年來始漸有攜妻帶子而來的、故在日僑聚居滿三四十人的地方、都有一種居留民會的組織、這些居留民會、大都附辦日本人小學校、實施日本式的教育、以教育他們的子弟、這些日本小學、現在菲列濱有五校、荷領東印度有六校、英領各島有二校、共計十三校、就學兒童達一千六百人、居留民會之規模最大者、爲勝卯日本人會、該會會員有八千人、創辦學校有二所、

上面已將日僑的情形、說了一個大概、現在再說關於日僑在南洋所經營企業的情形、日人在南洋的投資、大都在生產事業、投資總額達一億九千萬圓左右、所投資各方面、大約如左、

熱帶植物栽植企業	一億四千萬元
礦業	八百萬元
漁業	二百五十萬元
木材	三百萬元
商業	三千萬元

右列各業中、日僑所經營之熱帶植物栽植企業、與日本在滿洲孜孜經營的滿鐵事業、及華南日僑紡績事業、鼎足而三、號稱日本國外三大企業、栽植企業之最大者、爲橡樹栽植業、投資額約八千萬元、農園有百八十餘所、租借面積三十一萬英畝、各園散佈於英領馬來半島、蘇門答臘、爪哇、婆羅洲等處、其次、馬尼剌摩的栽植企業、投資額三千萬元、農園四十五所、租借面積七萬英畝、各園均在菲列濱羣島的勝卯地方、椰子樹的栽植企業、投資額達一千萬元、農園五十五所、租借面積十萬英畝、上面是栽植企業中的最重要者、此外、如砂糖、咖啡、米等各主要農業、南洋各地之日僑、皆有經營、在漁業方面、南洋各主要都市鮮魚、皆由日本漁夫供給、現在南洋從事漁業者、有土人、華僑、日僑等、至歐美僑民、則僅在爪哇一處、出資雇用土人漁捕而已、日本固海濱一島國、故其國民習善漁網、漁利亦倍蓰於他國人、最近日本漁業資本家、又注意南洋出產之鮪與鰹、擬下大資本漁捕、此二種漁類、大規模的製造經營之、日僑在南洋的投資、除栽植企業及漁業外、尚有馬來半島之鐵礦業及煤礦業、與南洋各地之林業、日本每年輸入的鐵礦、有六成是由南洋（周呼爾地方）日僑鐵礦供給的、

總而言之、日僑在南洋的經濟勢力、在數字上、僑民有三萬五千人、企業投資額達一億九千萬元、日本對南洋貿易額有二億元、及日僑對世界貿易額（對日本與南洋除外）約九千萬元、

日英棉布暢銷

一月份對華輸出
英數量超過日本

（世界新聞社）據東報載、英日棉布輸出、於去春以來、因受匯兌低落之影響、繼續增加、惟日布輸出本年一月銳減、依英商部所發表、英布一月份對外輸出數量爲一萬九千七百三十四萬七千平方碼、茲列英日兩國去年一月來之總輸出額比較如左（單位千平方碼）、

	（英布輸出額）	（日布輸出額）
去年一月	一九九・八五二	一八九・四六六
七月	一九六・三七九	一九五・一九八
八月	一八〇・九九六	二〇八・一九二
九月	一七七・〇〇〇	二〇一・八〇五
十月	一三八・四四〇	二〇〇・〇八八
十一月	一五九・二一〇	二〇一・八六六
十二月	一五五・八二三	二一〇・六四三
本年一月	一九七・三四七	一五三・五一九

又英布一月份輸出額、運往地別比較如下（單位千平方碼）、

	本年一月	去年十二月	比較
印度	五六・一六七	五四・八三二	一・三三五
中國	一〇・一〇七	四・六六三	增五・四四四
地中海諸國	一六・八七一	一九・四三五	減二・五六四
南洋荷屬	一・三二五	一・九七九	減六五四
非洲	二〇・五六八	二四・七三六	減四・一六八
其他合計	一九七・三四七	一九五・八一三	增一・五三四

據上表、英布在南洋地中海非洲及其他市場、均有減少、而對中國及印度激增、故總額仍增加、就中對中國輸出、去秋以來增勢尤顯著、一月份較去年十月、約增四倍之多、蓋因中國抵制日貨、遂取日貨地盤而代之也云、

在印度之華紗

（世界新聞社）加爾喀答訊、日本棉紗在印度市場之銷路、去年突然大增、英貨及中國貨均已被壓倒、茲列一九三二、一九三一、一九三〇、三年之八個月（十一月底爲止）比較如左（單位千磅）、

	（一九三二）	（一九三一）	（一九三〇）
日貨	四〇・三三六	三・九一四	五・〇八四
英貨	九・九九八	七・一〇七	六・九一八
華貨	八・〇三三	八・四四三	七・九三五

淮鹽禁銷匪區

匪搜民鹽窘態畢露
頒發封鎖四項辦法

清江浦通訊──贛鄂赤區匪衆、自經蔣委員長率師督剿後、實力已損其半、總崩潰已爲期不遠、彼等日用既感不足、食鹽給養、尤感極度恐慌、匪衆前曾收入浙境開常華埠、搜取民有食鹽、窘迫狀態、畢露無遺、最近匪衆復擄人取贖、並遣匪喬裝鄉民、到處覓購、痛苦之深、於此可見、蔣委員長爲迅速撲滅赤匪、以安地方計、曾電飭蘇・皖・贛・鄂・豫各省駐軍及剿赤部隊、斷絕匪區經濟流通、並特將樂德・婺江・信江等河路封鎖、嚴禁鄰縣接濟匪區給養、因是匪中食鹽、益感不濟、頃蘇省政府奉蔣委員電令、以淮北爲產鹽之區、供給皖・豫・鄂・魯・贛等省、歷有年所、刻下剿匪期間、赤匪來淮北一帶購鹽、在所不免、飭即通飭淮北各縣、嚴密查緝赤匪購鹽、實行封鎖、以期禁絕、蘇省府奉令後、當即通飭淮陰・淮安・漣水・東海・灌雲等縣知照、並特頒發淮北各縣封鎖匪區食鹽四項辦法、茲覓錄如后

輸入──食鹽輸入辦法、一、淮北・淮・漣・泗・沭・宿・灌・海・各縣、不論何人、購鹽均需該縣商會發給運單、以資證明、二、由各縣政府通示縣屬民衆週知、三、軍政機關、一體查禁、如無運單、立予扣留、四、由各縣府通飭縣境鹽號發售食鹽須憑運單、

出售──鹽店售鹽辦法、一、批發二十斤以上者、需有區公所及保衛團之三聯單、一聯存鋪、一聯存根、一聯運單、以備查攷、不論本外縣一律照辦、二、零售滿十斤者、售鹽之店鋪、須給予證明條據、以便沿途稽查、三、本城各食鹽店、須有相當之認識、四、鄉區食戶須有鄉長或保甲之條據證明、方可售與、

運輸──運輸食鹽辦法、一、運輸食鹽不准過匪區、以免爲匪掠奪、二、各縣鹽商運鹽手續、需照規定章程辦理、三、如有特殊情形、需得事先呈明軍政機關、俾便保衛、四、如有虛報多寡情事、查出以通匪論、

查緝──查緝辦法、一、各縣城門守衛兵士及各區公所保衛團、遇有食鹽經過、須查明運單條據、方准放行、否則扣留、呈報上峯核奪、二、各地駐軍對於食鹽過境、須按前條辦理、不得疏忽、三、由軍政機關派遣密探、切實探查、以防偷漏、而助長匪勢云、

津市歇業商舖

天津通信──天津市面蕭條、影響於各種商店之營業甚鉅、去年一年中、津市各種營業商店之歇業者、據社會局統計、上半年六個月中、共計一千九百七十八家、下半年歇業家數共七百六十九家、全年共計二千七百四十七家、上半年歇業家數、所以較下半年爲多者、因商店故習、皆按廢歷三節結賬尤以廢歷年節爲重要關頭、上半年一二月間、適爲廢歷年關故也、至下半年則以九月十月歇業者爲多、計七月份歇業者共一百〇一家、八月份共九十八家、九月份共一百六十二家、十月份共二百家、十一月共九十六家、十二月份共一百三十家、九十兩月所以較其他各月爲多者、適當廢歷中秋節也、若以營業種類統計、則以飯館歇業者爲最多、共計一百九十八家、旅館公寓共計五十三家、油鹽雜貨店共計一百一十家、茶館九十五家、娛樂場三十二家、茶葉店共計三十五家、煤舖二百〇三家、肉行一百〇三家、照像館十三家、銀錢號五十三家、綢緞布業七十二家、靴鞋業一百二十家、棉麻業三十五家、新舊估衣鋪五十二家、米麵雜糧七十二家云、

獅吼震碎玻璃杯

（路透社）好萊塢──此間某攝影場、拍攝一野景、用獅數百頭、奔馳跳躍、但有一獅狂吼、竟將隣近所藏之玻璃杯盆、完全震碎、其力可謂大矣、

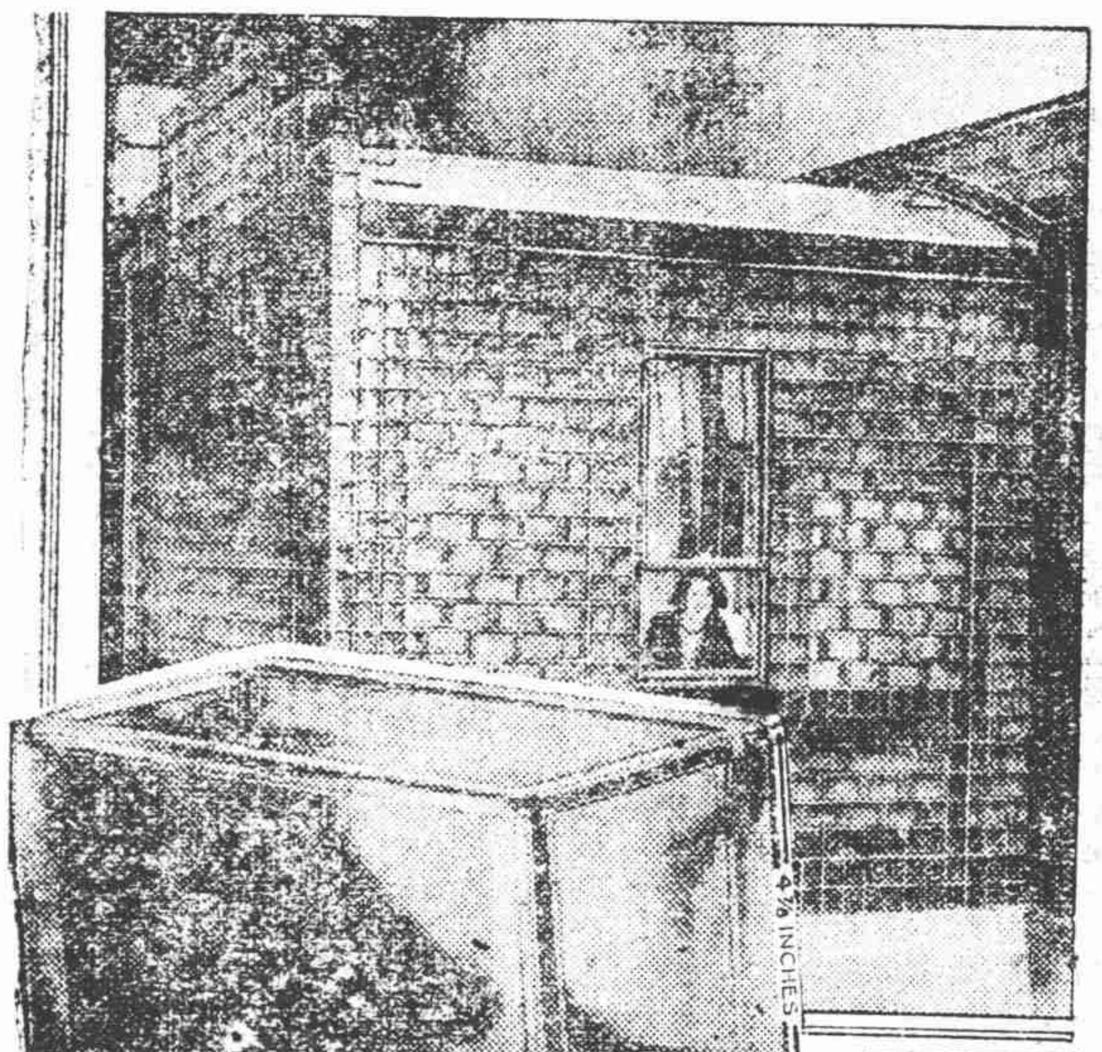

（玻璃磚長八英寸、高四英寸又八分之七、）

玻磚砌成屋

（聯合新聞社）美國哥倫布斯──此間某玻璃工廠、發明一種玻璃磚、用以造屋、落英繽紛、美不勝收、居于室內者、儘可飛石重擊、亦不能使其破碎、炎暑暴寒、風雨小雪、俱不能施其威虐、此發明尚未臻完美、現正在試驗時期、其法爲用五塊厚玻璃、膠住成一盒式、續用玻片密封其口成磚、用以砌牆造屋、色彩優美絕倫、其砌泥係用五色漆灰、膠住後、雨水俱不能浸入、又無氣泡、牆砌成後、日光反照色漆、光輝奪目、黏泥色、限於青・綠・紅・緋諸色、因他色價昂、玻片不透明、故室內外均不透視、而日光通過時、亦不成影、反光雜陳屋內、明亮而不觸眼、此玻璃磚雖不能載重、然用以造平屋、則甚堅固、步履不致搖震屋墟、即用石擲牆、仍能完整、圖中即爲試造之屋、據云、成績極佳、將來必能普遍、

明日仍刊國外各市場報告

大美晚報

Ta Mei Wan Pao

AFFILIATED WITH THE SHANGHAI EVENING POST AND MERCURY

中華民國二十二年二月念六日　星期日

社址　上海愛多亞路二十一號
電話　八四〇八〇
電報掛號　八四〇八
主任編輯……………袁倫仁
發行者……………POST-MERCURY CO. FEDERAL INC., U.S.A.
發行人……石克雷(T. O. THACKREY)

熱河為中國生死問題

(世界新聞社譯密勒評論報)

上海某外國撰述者素來對於「滿洲國」及日帝國主義表示甚大之友誼、近於其討論熱河問題之一文中聲稱、「與其企圖保守熱河而起炎禍、毋甯失之、其代價較小耳」、據此君之論據、中國戰敗必不可免、中國若圖抵抗、結果可使日軍徧及華北全部、且謂湯玉麟若正式投降「滿洲國」於事較佳云云、然而中國一般國民則不以中國敗於日本之手為必不可免、且彼等確信戰事一起、國際局勢必變更、將有強固之友邦來為中國之助、世界各國雖內部各有不甯、未必肯袖手坐視日本之囊括亞洲、然後利用亞洲之人力物力以征服世界、此乃顯然者、又關於熱河之戰事、尚有一種因素。不可不知、即中國民族本能的恐懼任何敵國之從北方侵入、沿海一帶被侵、可被視為地方事件、而從北方侵入、則中國人基於數千年之歷史、認為係一完全不同之問題、若非用全國力抵抗、可使整個的國家淪於異族、再則中國智識階級知日本之對華征服、勢必不久引起他方面之舉步、即南方西方亦必為帝國主義者之侵入是也、是故今日之時局已成中國之存亡問題、無再不抵抗之餘地矣、

吉會鐵路之嚴重性

(外論社譯自大陸報)

吉會(吉林至會甯)鐵路、係將滿洲農業上戰略上之中心點、與日本海北岸港口相互連合、此線行將完成、定於五月間開始通車、其他北滿鐵道之建築、使呼海線(呼蘭至海倫)北端終點與齊克綫(齊齊哈爾至克山)東端終點相連、亦將於本年年底完工、吉長(吉林至長春)支線、茲在建築中、洮索線(洮南至索倫)北端終點、由索倫北向之延長線、現亦在計劃中矣、

上述滿洲鐵道建築之報告、根據於大連(大滿洲報)之所載而經證實者也、

經濟上之價值

據李頓調查團報告書內所載、吉會線未築成一部份、即由敦化至天寳山一段、「該段建築後、即將使長春至朝鮮邊境之鐵路、一氣呵成、而在朝鮮邊境復可與開至隣近的朝鮮口岸之日本鐵道相聯絡、該段鐵路之完成、得直接進入滿洲腹地、並開放富於材木及礦產之區域、於日本經濟上及戰略上、均極重要」(見報告書第三章七十三頁)

上述鐵路各線、茲均由南滿鐵道株式會社建築或計劃中、該會社曾與「滿洲國」政府訂有秘密合同、其合同內容、局外人當不得而知、雖然官方揚言該鐵道之建築、係開發滿洲經濟富源、但事實上、則為日人在與任何國家戰爭之時、以便軍輸耳、

吾人尚可記憶者、日本曾為避免各方面之注意起見、以「吉敦」(吉林至敦化)鐵道」之名義、於一九二八年、完成其計劃中之吉會鐵道西段、即由吉林至敦化是也、一九二四年、日本亦取同樣之手段、以天圖輕便鐵道(天寳山至圖們)之名義、完成其吉會鐵道之東段、至於圖們江南段、完全在朝鮮境界以內、而早經築成、其過圖們江之大鉄橋、實亞洲以東之鐵橋、非可與其比擬者也、

吉會線分成四段

日人將吉會鉄道全線、分作四段、其三段業已於一九二八年以前完成、其未完之天敦段(敦化至天寳山)、在軍隊保護之下、於一九三二年五月十一日開始興築、若無吉林東部義軍王德林部之紛擾、則該段必早就完工、日本之鐵道計劃、為其大陸政策之一種重要事業、故日軍進佔吉林以後、即從事測量該段工作、其所以須至今年五月間竣工、厥推義軍之功績耳、

天敦(天寳山至敦化)段在興築之初、分成八部份、現在沿此段各站、業告完成、其五部份之鐵道路基、亦已鋪就、該五部份係由敦化至哈巴山一帶、惟哈巴山至天寳山一部份、尚待建築、天敦(天寳山至敦化)全段路線、共長一八〇、〇〇〇克羅米突、建築費達一千六百萬日金、

日本海成為「內湖」

依據東京第一步計劃、若此段完成以後、則日本海將成「內地湖」、而滿洲、朝鮮及日本本部相連為一單位、由經濟上而言、滿州一切農業鑛產富源、亦將在日本之掌握矣、在軍事戰略上而言、吉會鐵道之完成、更有重大之意義、現在日軍由本州經大連至哈爾濱、至少須七十六小時、若該鐵道完成、則日軍由廣島出發、經會甯至哈爾濱、則須時二十五小時也、

據日本已故田中首相之計劃、以為若在朝鮮北部口岸羅津、設立日本新港口、及滿洲鐵道網以吉會路為幹線、則中東路俄國海參威口岸、必根本動搖、

又依日人之計算、羅津為日本本部各重要口岸之中心點、一切日本軍隊赴滿之調動、及滿洲農業鑛產物品之進口、日本皆以羅津出入為最迅速、且由羅津以鐵道至圖們江、經過此江大鐵橋、即為吉會鐵道、嚴格言之、吉會鐵道與中東路實為互相平行、而旅行必擇該道而行、良以其較中東路路線短少故耳、故由是以觀、日人若果如是成功、則無異予蘇俄海參崴一致命傷也、

更有進者、日人若將呼海(呼蘭至海龍)、線北終點與齊克(齊齊哈爾至克山)路東端終點相聯絡、則北滿鐵道上形成一圓圈式、此綫對於開發北滿經濟富源、至為重要、昔前因馬占山將軍部下喋血迎戰、遂致該線不能興築、茲馬部失敗以後、日人積極工作、定於年底完成、此線之長度途、共計一五〇、〇〇〇克羅米突、

李頓及孫科之談話

(外論社譯上海泰晤士報社論)

本日各報載有兩大要人之聲明：一為倫敦之李頓、一為南京之孫科、彼此二聲明、均係直接或間接交涉「時事」而與華北事件相關、李頓乃前任國聯調查滿洲現狀之調查團主席、自遠東返棹以後、長期間堅決拒絕任何公開演說、此事之起源、或由其不欲於任何程度上、不欲於十九特委會對其報告書提出決議以前、將自己之演說拘束十九特委會、或則因為可敬之公爵、欲待國聯對其所領率之調查團之工作、正式予以歷史上之估計、十九特委會對國聯全會所提出之報告書中、不僅贊成李頓調查團之報告書、且予「勸告」中曾將李頓報告書中之要點抄襲之、李頓現以誰何名義發言、吾人倘離斯言、或許其由私人名義、雖李頓身負國聯中英國代表之職責、其聲明不致拘束英國政府、

初、李頓於日本學生聯合會早餐席上發言、其於該處演說、曾被人曲解、其聲明之意義、即其不贊成對日宣布經濟封鎖、舊任印度副將以後之言論、乃立刻批評軍界所採取之態度、如果李頓於英國政府佔有某種地位、則其演說、尤以其今日之講話、其中謂唯轉變乃於現狀有濟、必引起日本政府方面之非議、以至抗議、總之、以前負責人物、連李頓公爵在內、卽當其未負任何職位時、未嘗對日本一度言及此種事物、

李頓公爵之態度、如其現時所表現者、不能引起任何詫異、蓋李頓於衝突中立於誰何方面、其對現時日本官方之個人關係如何、早已為人所知、李頓於露天大會間宣稱、武器輸入中國固不易易、然不見英國有何理由不以武器供給中國、並謂「武器輸入中國不落日人之手殊非易易」、此種內部矛盾之聲明可爲蕭伯納所說、蕭氏對李頓報告極為稱頌、李頓云、據其意見、如國聯會員國政府、讓其人民以武器出資與以此種武器進行其正義之戰爭、則為罪惡、李頓補述、「尤其正逢國聯按其報告之意義、應予另方面以一切幫助之時」、工黨甚為正確、提議拒絕予日本以武裝、如李頓於某種程度上用英政府名義、則可得一結論、日英關係已展開一新頁、

孫科談話中、於日本海軍有封鎖中國海岸之可能、有極重要之聲明、「中國中不得已須從外國輸入武器、以與日本作戰、此外、中國雖為農業國、然每年食品之輸入數目極大、封鎖則使中國人受餓」、……

必須指出、此二聲明、除甚堅定公開言戰外、戰爭似已宣佈、或事實上已在進行、此為宣戰不可免乎？！

讀者通訊

本欄歡迎投函、其規約如左：1.註明眞實姓名及住址、2.發表時署名聽投函者自定、3.編者有删改權、4.攻訐個人者不刊、5.一律不退還、6.不給酬

編輯先生：

貴報自發刊以來、不啻為吾人多一良友、固為我個人所深愛、亦信得為社會所歡迎、但有不能已於言者、每月電影評論、明星生活、竟各佔一頁之地位、體育消息、亦佔二頁之多、未免輕重不分、失去報紙之職責、竊思報紙天職、在夫供給世界之新聞、(故名新聞學)及啓發大衆之知識、皆無非以有益於社會人類為主耳、試問電影評論、於社會人民、有何大益大利之處、縱使得全國男女個個都有評品電影之見識、不見得於吾國有益、導國人個個好觀電影、不見得於國家人民有利、卽使本報為因上海人多愛觀電影、求電影界與觀者之銷數起見、亦不應以寶貴之篇幅、被其佔去二頁之多、似應電影評論與明星生活、合編一頁、已屬不少、至於體育雖關重要、與德育智育、不可偏廢、但貴報所發載者、非啓發人民體育之智識、亦無教導人民體育之學問、不過關於體育上之新聞耳、固不見得有益於人者何之在、又縱使貴報容得愛觀足球籃球者、銷數、則一頁之篇幅登載、實在有餘、似不宜佔去二頁之篇幅、應以此二頁、地位、多載各地通信、關於振興產業則提倡教育等事實、與各科學之知識、吾國之農工商學各界、均獲益殊多、雖現在貴報對於此類、每日均有登載、不過尚嫌其少、而電影足球等、則覺其多、故謂為輕重不分耳、鄙見貴報是後起之秀、已合吾們讀者滿意、乃希望貴報無半點缺械、故特進一言、況貴報是否為本國人之組織、吾人不得而知、但貴編輯敢信為本國人、愛國之心、愛羣之念、必不後人、唯善人能受善言、惟先生圖之、鄙人每日零購貴報一份、現覺太過不便、茲擬定閱全年一份、敬祈轉知發行部、每日按時派來、為幸、該報費何時應收、請隨時派員來收、專此布達、並請撰安、

黃滌叩、

再、貴報編輯體裁、甚有價值、如旅行・文藝・通訊・內外時論・商情・市場各欄、均稱可貴、仍深盼盡量採訪、多多登載、更盡善盡美、

承指教、甚感、電影與體育、雖各居十六分之、但亦不為其多、因各有其需要也、至今日、電影已成為大衆化之藝術的娛樂、自較優於賭博等不正當消遣、體育是以強種健身、與德育智育同居重要、故值得提倡、而深覺有另闢專頁之必要、吾人於「供給世界之新聞」自信已盡力之所能、并當更求完善、以應大衆需要、而副讀者希望、——編者、

介紹國內外時事評論

家常旗袍

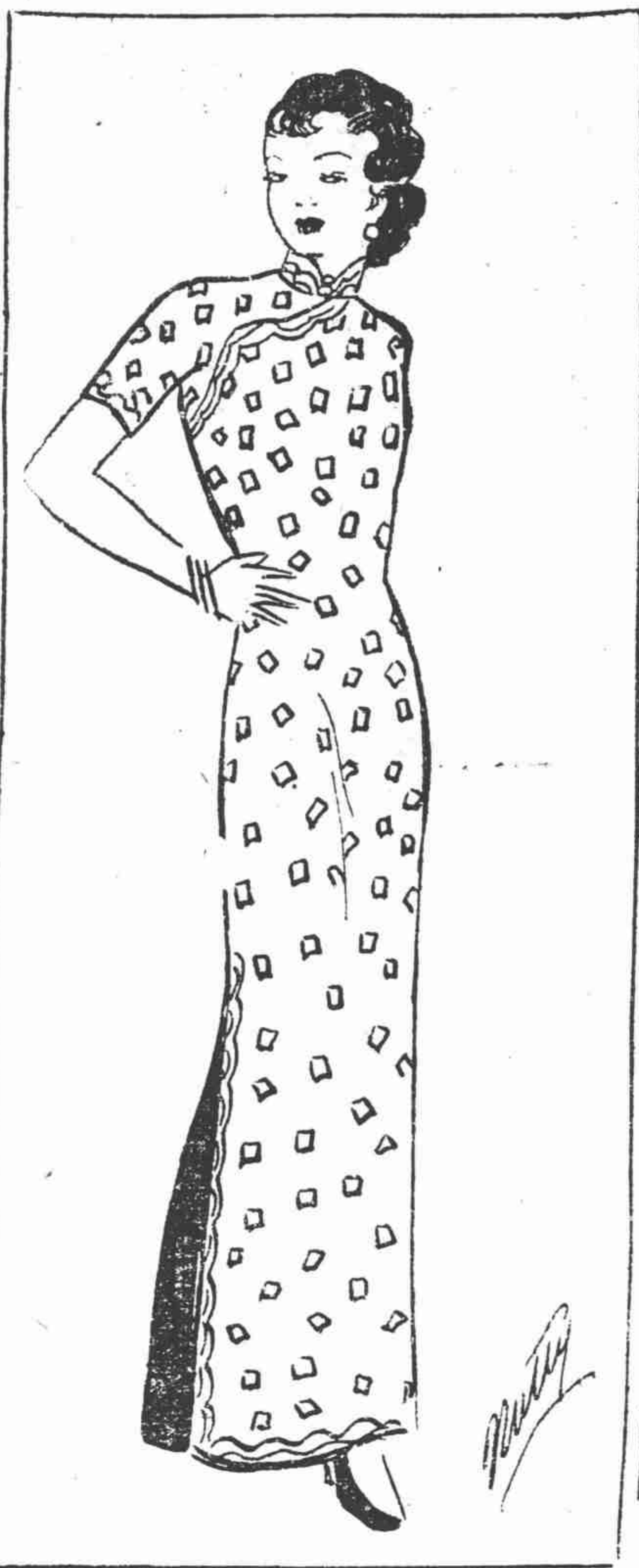

狄斯女士的信箱

往事休重提

狄斯女士——女子應否將她的往事跟她要嫁的人說呢？比方說，她在十幾歲的時候，步入她以爲得意的，充滿了興奮與一文不値的浪漫事的岔路上去，但不久却「回頭是岸」，痛改前非了。她現在與一位很好的少年訂了婚。他說他怎樣地愛她，因爲她多麽地純潔，多麽地天眞。她應該怎樣辦呢？——寶貝

答：她既有這麽多的朋友同她一道撒野，那位少年終久會知道這事的；因此，她最好還是先跟他說明，却不必講得太詳細。大大方方地跟他說明，看他怎樣。

男子以往的浪漫事既不跟女子說，女子當然也不必把她的事跟男子說。我看事後來懺悔，往往是不聰明的事，訂婚的男女也不該窮追對方以往的歷史。他或她所當關懷的乃他或她今後當取的態度，不是他或她已往的事故。——桃樂賽狄斯

來者猶可追

狄斯女士：

故上的言論我都很留心地披閱過，很相信你所說的都是金科玉律，因此特地寫一封信給你，請你替我解決一個難題。

我唯一關心的人就是我那十七歲的小女。我爲她已犧牲了一切，已將我全副的精神與時間放在她的身上，即連我的幸福也幾乎爲她而犧牲。三年前我將她送到一家修道院去，但道院中的移風易俗的環境，却不能阻止她那放蕩不羈的野性。

她未幾即因品行不端而被道院所斥逐，我沒有辦法，祇好把她帶同上海來。她到了上海以後，行動益發不顧廉恥了。末後，我退了那所房子，搬到別的地方去住，企望她因環境改變而做一個新人，不料她不久又與歹人爲伍，做了不少羞辱人的事體出來。

請你示知辦法。H．E．P．

答：未論你這不幸事體前，我當請你讓我與你一道禱告，望她有悔改的一日，雖然你對她已完全失望了。

須知少年往往好任意行事，也許他們并非故意令愛他們的大人傷心而如此的。他們往往不問母親的情緒設想。父母及大人往往以爲兒女逆性是故意同他們爲難的，可是他們錯了，既是人類，孰能無錯，既是人類，他們不久即會覺悟他們的行爲已令他們所愛的人極端的傷心，極端的失望。他們覺悟了以後，一定會竭力做好人，痛悔他們以往的過失的。

因此，你也不必過於失望。——桃樂賽狄斯

家常旗袍

現在可以不再受笨重與臃腫的皮大衣的包裹了。

輕鬆底印度綢旗袍，即使單穿着，也不會覺着有甚涼意。

藍地白花小方塊綢料的家常旗袍，是最輕軟而舒適的了。但在裁製上有三點是有特別注意的必要的：(一)硬的高領正像苦軛一樣，拘束得太不靈便了；所以領須略低一點。(二)四週的闊邊緣，是須鑲成水浪紋式，庶於行走時可以助長姿態美。(三)鈕扣完全是改用撳鈕益可顯出胸前的應具直條來。

烹飪

牛排布丁

（四客或六客。時間四小時半。）

牛排……一磅
牛腰……半磅
洋葱頭……一小塊
湯（胡椒，鹽及麵粉各少許）……一品脫

麵糊：
發酵粉……四分之三兩
麵粉……六兩
切碎牛腩……二兩
水……半茶杯
鹽……一小茶匙

將牛排切成長條，將腰子及牛排上附帶之油質切成小塊。將切好之牛排醃以麵粉，撒以鹽及胡椒少許。以腰子及油各一小塊與牛排一塊捲起。將麵粉，牛腩，鹽及發酵粉加水，調成極黏之麵糊。以麵棍碾平，置入塗白塔油之鐵盤中。將各肉，湯及洋葱置入。再鋪以麵糊將邊紋好，盤蓋蓋好，裹以布丁布，置入沸水中。煮四小時。食時置入熱盤中。

小小聖經

（美聯社）

開諾（美國）——此間某教堂之牧師費拉君，藏有一小版之聖經，此書祇三英寸半長，二英寸又四份之一闊，半寸高，而書邊註解則均齊備，

美容術

女明星桃樂賽白克斯說：如要髮光可鑒，除用刷子刷外，沒有第二法門。古書上說的「每日刷一百下」并不爲多，雖然摩登女子因怕將「水浸」及「馬賽爾浸」刷壞而不敢用刷子。

她還發明一種美容秘訣。說朝下刷能使波紋刷去，朝上刷却能將波紋刷好哩。

烹飪訓練班及實習展覽

上海自來火公司，已自二月廿一號起，除星期一外，每日上午十一時，在南京路一〇四號樣子間內舉行西法烹飪表演。敦請各界參觀。又自二月念七號起，逢星期一、三、五，下午二時一刻，特設烹飪訓練班及實習指導。招收華人僕役，并教授各種烹飪要訣，及如何能使烹飪清潔省儉。華僕如欲參加，只須得其主人介紹信，便可免費加入。否則每月納費一元。加入後如能全到三十課期者，本公司給與相當證書。

營業處　西藏路九十號　電話九三三三三號

樣子間　南京路一〇四號　電話一〇四三五號

上海自來火公司啓

精明婦女所選用：

面容修飾，最宜審慎。惟最佳最粹之香粉香霜，乃能使皮膚秀麗可愛，而令人艷羨。故歐美大多數美麗婦女，均用三花牌香粉及香霜。試日用之，面膚增妍，天然美貌，於以畢顯。

各大藥房　百貨公司
洋廣貨店　均有出售

紐約　巴黎　赫德納公司精製

中國　上海赫德納分公司
上海廣東路三號
上海郵政信箱一八三〇號

凡有此種商標爲記者必爲真正三花牌出品

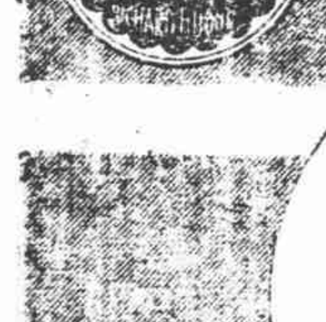

PT-2

RICHARD　HUDNUT

每日刊登最新的時裝

文藝週刊

陳曼水主編
二

自然主義的沒落

司徒明

一種文學上的主義，譬如一種政治上的主義，當牠的名字開始在這世界上被人們聽到的時候，是挾有無上勢力的，牠可以驚動很多人，可以引起許多擁護，爭執，和辯論。最後，無疑的，牠是得到了勝利，拿一種新的，再生的，革命的精神，來替代那舊的，陳腐的，因襲的偶像，而握着霸權，其中可以有着許多發展，許多建樹，然而等到發展到極度之時，往往成了新的阻梗，而繼續那過去的某一時代事物的痕跡，以自趨於死滅之途；當然，時代是很無情的，在這舊的東西不能適應新的時代之時，牠是需要着一次改革。

自然主義，取了浪漫主義改革古典主義時的姿勢，同樣的革了浪漫主義的命。其間曾出了無數偉大的作家，牠曾代了浪漫主義，在文壇宣示了一種新的傾向，那種米密的描寫，深刻的觀察，客觀的態度，心理的剖析，都使大家爲之耳目一新，於是研究，討論，模擬，不多時候，已經風靡了全歐，而打出一個新的宇宙，新的局面，然而到了現在，却漸漸地衰落下去，一蹶不能復振，這是什麼緣故呢？

我們研究某一時代的文學，應當知道這不僅是由於幾個天才的創造與發現，而是由於這時代的自然而來的賜予，時代不過藉着幾個天才的嘴來說出自己的話罷了，他們的作品，不是由天上掉下來的，更不是由地下湧出來的，而是他們整個時代生活之反映，他們這一代人類活動的影子，所以研究文學，先要他捉住人類文化在某一時期中可表現的一種具有共同傾向的精神，纔能認識文學之眞相。

自然主義的生長，是在自然科學全盛的時期，因了自然科學的發達，總整個地改變了人類的生活，就因此，在哲學上產生了唯物論，而在文學上產生了自然主義諸作家。

然而到了現在，又怎樣了呢？科學所帶給我們的，不過是更多的疾苦罷了，因之科學的發達，纔造成社會上的種種問題，增加了人類的苦惱，世界大戰爆發了，死了許多人，毀了許多財產，給時代的歷史上染了一幅汚穢的血腥的圖畫，此後的人類文化，將向哪一方面走去呢？

老思想家羅曼羅蘭吼起來了。他說印度與中國的文明將征服整個世界，大哲學柏格森倭伊鏗也說人類應求精神生活，而在文學方面，如梅特林克等之厭棄自然主義之煩瑣而自尋出路的更不知凡幾，這些都形成了種種千奇百怪的派別，而未造成一種共同的傾向，但他們的出發點是一致的，那就是：對於自然主義之反動。

本來，自然主義的作品也太多了，我們已經厭棄那種瑣細的描寫，單調的情節，和那純理智的作品了，蔑視個性，否定了意志自由，一味地把那環境萬能論寫了又寫，寫了又寫，專在刻板的描畫中討生活，而藏了有色眼鏡不去發現人間之眞善美的作者們，在現在不是除了作爲一個新潮流的阻梗而存在着以外，便沒有什麼其他的意義了嗎？

說到這裏，我又想起一本奇特的書了，卽是法國 S.Rostand 作的 Cyrano de Bergerac，這是近代以浪漫派的詩劇而出現於世界文壇的作品。此書一出，曾經鬨動一時，不久各國都搶着翻譯，搶着上演，就是我們中國也有這劇本出現於舞台上了；在二十世紀的今日，一個富有騎士文學風味的浪漫詩劇，居然會產出如許魔力，這是一件看起來很奇特然而耐人尋味的事實，據說法國自十九世紀以來，舞台上充滿了自然主義的作品，本國當然沒有產生什麼偉大的作家，而在外國販來的易卜生霍普德曼諸人的作品，也已漸漸引起人們的厭煩，於是此劇一出，遂得到由前熱烈的歡迎，賣座之佳，差不多和歐那尼上演時一樣，這是憑藉了什麼力量呢？

自然派已走上了絕路，若不更求新的發展，則將驅使無數作家在追懷古人遺著模擬過去作品中討生活，這不僅是一種危險，而也是一種可悲的滑稽。

自然主義在文學史上，自有其不可磨滅的價值，然而現在呢，我們是不必再走這條舊路了，像浪漫派脫離古典派，自然派脫離浪漫一樣，我們需要一個偉大的新生」！

在孟馬特跳舞　Jean Dulac作

蕭伯納

宮島新三郎作　戈寶權譯

蕭伯納

這是一段插話——時候是一八八二年九月五日底黃昏。一位從年歲上看起來大約是二十五六歲的光景……假若一口說定是位和藹的家主，體壯身高的青年紳士，若更詳細地說來，依據兩年後的身體檢查表底記載看，眼色——灰青，色感——良，視力——右二三，左二七，聽覺——最高聽覺每秒中自三〇，〇〇〇至四〇，〇〇〇波動，呼吸力——最大呼吸爲二九八立方吋，臂力——右手八三，左手八〇，身長——坐——自椅面上量爲三呎一吋八分，自鞋跟起爲六呎零八分，鞋跟高爲七分，二者差數爲六呎零一分，重量——着常禮服時是位一百四十二磅的堂堂的紳士，不問好壞，總是穿着一條灑茶色的，粗製的，難於想像的，鬆弛的柳條紋的褲子，一件長而黑的晨裝，頭上帶着一個凹凸不平的絲帽子的這位青年，像無聊的樣子，從倫敦市底福林頓街向北，毫無目的地走着。

這位青年走到時常光顧的一家宗教書店底門前，站了一會兒，沒有進去又漫慢地走開了。雖然已經是過了匆忙的時間，但因爲在這條路上有很多猶太人擺的露天攤子，所以行人道上仍然是鬧忙得很。乾燥的馬糞混和着砂塵不時的隨着微動的風兒飛舞起上。走到了紀念堂底門前的時候，石壁上貼着的張佈告，吸住了這位青年底目光注意。

這位青年毫無考慮地走進了門。聽衆席中早已擠滿了一大羣的勞働者。這一夜底演講者是『進步與貧困』底著者，提倡單一稅論的喬治氏。這位青年靜靜地聽着這位辯士底有力量的語句，同時興奮起來，握緊了拳頭，好幾次提醐了勞人注意着的咬着牙齒。這位青年好像感應了奇蹟，爲電氣打擊了一樣，完全爲喬治的演辭所吸引了。就是那些着國底土音底話，也深深地[illegible]了這位青年[illegible]生來[illegible]意識之外，[illegible]喬治底演說[illegible]所不說是至少打動了一[illegible]人底心，那[illegible]在可以說是在英國[illegible]了火的烟火，在人世上無論怎樣不會消滅的那就是火。是持有抓住了羣衆底耳朵的充分的熱力。可是在當夜的聽衆之中用了最高的思想的代價，除了這位青年是沒有其他的人的。喬治底演講在這位青年底生活中演了一種奇蹟。只看他後來所寫的述懷就可以知道：

『從那時起「宗教與科學之爭」……和主張拋棄聖書，使婦女受高等教育，和著作關於自由等書的穆勒，以及達爾文，赫胥黎，丁達爾，斯賓塞等其他的一人們，在知識上涵育了我們學者周圍的一切風波，事實上不過單單是中產階級低工作而已。……經濟的基礎是怎樣重要，已充分的明白了。』

演說雖已終了，而這位青年底興奮則尚未消滅。在幼年的時候，雖然讀過了約翰。斯圖亞特，穆勒（John Stuart Mill）關於愛爾蘭土地問題底小冊論文，可是立於以經濟學的觀點上底社會問題底研究，對於這位青年則完全是件新奇的事情。當他走到會堂底出口地方的時，看到了會中所掛的佈告，就把袋中所僅餘的六個便士拿出來買了一本『進步與貧困』。在路上就一邊想着這一本書能否給我說明和解釋爲什麼在倫敦的九個年頭，我時常動筆尚不能弄到六個金鎊的理由（其中五個金鎊是纔寫賣藥廣告底謝禮），一邊又像凱旋將軍似的神氣十足走回在奧斯拉巴街僅有母親一人的臨時住所。澄沁的初秋的夜風也不能吹冷了他底面頰。這位青年不必說是通宵徹夜地捧讀着『進步與貧困』。並且此後更比從前頻繁地到大英博物館底讀書室去了。那時在他底抬子上不時的備有一部法譯的卡爾。馬克斯底『資本論』，但是這位青年底興趣也不忘了在他旁邊所放着的『特理斯當與伊素爾特』的管絃樂譜等書。這位新的馬克斯主義的青年，就是我們的喬治，蕭伯納。

懷念

孟丹

來到這裏，算來已是整整的三天了。每天黃昏時我總是跑到那顆大樹下面去看晚霞，多熟悉啊！這地方！這使我流過許多淚，說過許多癡話的地方！

坐到這裏，我想起如夢的過去，那小河畔的麥田，那麥田上的夕陽與晚霞，我們違別了有多久了？日子太長，記不清楚了，可是我這幾天又接近了牠，在那時我感到了一種——說什麼好呢？悵惘。

假如我的記憶不會毀滅的話，在這情景裏，我應當常常想起從前那如火如荼的生活，我尤其要想到芹，那個時時含着愁的，永久地穿了件灰色的衫子在走着她淒涼的路的。

而我心中便染上一層美麗的憂鬱，是那樣輕濛，那樣渺茫的憂鬱啊！這正像在一個暮春的月夜，用了輕悄的步子，孤獨地在踏着扶疏花影的園徑時的心情，不，這比喻還不像，或者，牠正像個無人的廟宇？淒楚的詩？寒冬之淡淡的黃昏？凋謝了的妖紅的薔薇？不，都不是呢！我心中埋着一種大海樣深的寂寞，那是不能用什麼來比喻得出的。

然而我可以把這心情說給僅有的一個人聽，我要伏在這人的耳邊，用一種舒徐的調子吹噓出我靈魂裏的話，那馥郁的話，纏綿的話，祇有兩個人懂得的話。

啊！芹！你在什麼地方？你是個什麼樣子？你在做些什麼？

海波是浩蕩的，從海這邊到那邊，該是多麼遠啊！遠得多們可怕啊！

——未完——

戈壁半月刊

一卷二號內容

文字：
拜金藝術與拜士藝術……辛夷
新時代的美術建築……吳從光
評袁牧之的「母歸」……余定義
詩思……孟丹
悲慘的故事……陳伯吹
貝當路上……鄭以南
碎想……方揚

圖畫：
前哨（木刻）淘叢作
建築二幅
露而亞舞劇（油繪）
最近逝世之高爾斯華綏
高爾斯華綏之遺墨

二月廿五日出版上海四馬路作者書社及各新書店均有代售

京滬段鐵路行車時刻表

自上海至南京上行車

站名	錫京區間車	三四等車	快車	三四等滬錫區間車	特別快車	滬常區間車	快車	開京聯運特快車	滬常區間車	滬錫區間車	夜特快車	夜特快車
上海北站(開)		5.30	7.00	7.30	9.25	11.25	12.45	15.15	15.50	18.15	22.00	23.45
南翔(開)		6.10	7.37	8.15		12.07	13.19		16.44	18.54	22.31	
崐山(開)		7.36	8.40	9.39	10.46	13.28	14.30	16.38	18.20	20.47		
蘇州(開)		8.55	9.44	10.56	11.43	14.33	15.41	17.40	20.07	22.04	0.26	1.58
無錫(開)	6.00	10.24	11.01	12.10	12.43	16.02	16.50	18.45	21.35	23.20	1.37	3.02
常州(開)	7.19	12.55	12.14		13.48	17.12	18.08	19.54	22.43		2.51	4.05
丹陽(開)	8.41	15.13	13.32		14.47		19.22	20.53			4.05	5.09
鎮江(開)	9.48	16.29	14.35		15.40		20.25	21.45			5.02	6.04
南京江邊(到)					*17.13							
南京(到)	12.05	18.55	16.47		17.13		22.25	23.23			6.43	7.45

自南京至上海下行車

站名												
南京(開)	17.30	8.05	7.20		15.20		12.30	10.00			22.00	23.45
鎮江(開)	20.17	10.46	9.43		17.15		14.41	11.42			23.58	1.43
丹陽(開)	21.22	12.10	10.41		18.04		15.53	12.33			0.54	2.42
常州(開)	22.51	15.05	12.06		19.11	6.00	17.15	13.40	9.45		2.05	3.56
無錫(開)	00.01	16.47	13.26	15.10	20.14	7.27	18.36	14.43	11.19	6.00	3.13	4.58
蘇州(開)		18.26	14.37	16.56	21.20	8.52	19.51	15.45	12.52	7.28	4.25	6.01
崐山(開)		19.39	15.28	18.12		10.48	20.51	16.36	14.27	8.42		
南翔(開)		21.06	16.46	19.34		12.09	21.56		15.46	10.16		7.39
上海北站(到)		21.39	17.16	20.06	23.35	12.37	22.32	17.54	16.21	10.40	6.36	8.07

(附註) 表內特快通車係京杭直通特別快車欲知詳細請向上滬北站問訊處電話(四六三〇〇)接洽

滬杭段鐵路行車時刻表

自杭州至上海上行車

站名	滬杭快車	特快通	特快車	三四等車	快車	區間車	夜特快車	夜特快通
閘口(開)	7.30	9.35		10.00	13.40	16.00	18.10	
杭州(開)	8.00	10.00		10.35	14.10	16.30	18.35	
長安(開)	9.08	10.51		11.57	15.11	17.42	19.29	
硤石(開)	9.44			12.45	15.47	18.22	20.01	
嘉興(開)	10.32	12.04		13.35	16.29	19.00	20.44	
嘉善(開)	10.58			14.08	16.55		21.10	
楓涇(開)	11.21			14.25	17.10			
松江(開)	12.03	13.12		15.12	17.50		21.50	
上海南站(到)	13.14			16.48	18.57		23.02	
北站(到)	13.27	14.10		17.03	19.14		23.11	

自上海至杭州下行車

站名								
上海南站(開)	7.35		9.30	10.00	16.10			18.30
北站(開)	7.50		9.35	10.15	16.20			
松江(開)	9.10		10.48	11.58	17.45			19.35
楓涇(開)	9.49			12.39	18.24			
嘉善(開)	10.04		11.34	12.57	18.39			
嘉興(開)	10.37		12.03	13.37	19.12	7.35		20.50
硤石(開)	11.21		12.44	14.20	20.00	8.15		
長安(開)	12.01		13.17	15.10	20.40	9.03		21.57
杭州(開)	13.07		14.12	16.32	21.46	10.27		22.52
閘口(到)	13.25		1·27	16.57	22.05	10.45		23.07

船期

◉聯和輪船 本輪準本月念七日星期一晚由招商局下棧碼頭開往漢口沿途均禁除大餐間外另設特別官艙惠顧請臨怡和洋行接洽電話一五二九〇號

◉隆和輪船 本輪準本月廿八日星期二晚由怡和碼頭開往漢口沿途均禁除大餐間外另設特別官艙惠顧請臨怡和洋行接洽電話一五二九〇號

◉定安輪船 本輪準三月一日星期三正午由招商局下棧碼頭開往汕頭、香港、廣州除大餐間外另設特別官艙惠顧請臨怡和洋行接洽電話一五二九〇號

◉和生輪船 本輪準三月一日星期三早由老寧波碼頭開往青島除大餐間外另設特別官艙惠顧請臨怡和洋行接洽電話一五二九〇號

◉阜生輪船 本輪準三月一日星期三下午一時由老寧波碼頭開往煙台、天津沿途均禁除大餐間外另設特別官艙惠顧請臨怡和洋行接洽電話一五二九〇號

輪船進口預告（二月）

海晏　廿六日　溫州來　招商

上海郵務管理局封發郵件時刻表

各項郵件須照下列時刻提前寄交

寄往處所	舟車名目	日期	封發時刻(平常信件)
長江各埠(除左列各埠)	火車輪船	每日	廿二點
北洋各埠	新民	每日	廿二點
威海衛煙台天津	火車	念七日	廿二點
東北各埠經由大連(南滿鐵路區域等)	公司	念八日	七點十五
南洋各埠(寧波)	渝	每日(除星期日)	十五點四十五
郵縣嘉(溫州)	海晏	一日	廿二點
永嘉閩侯(福州)	安	一日	廿一點
思明(廈門)	新寧	念六日	十二點
汕頭香港廣東	穎州	念六日	十點
香港廣東	公司	念七日	廿一點
國外各埠 小呂宋澳洲	公司	念七日	廿一點
香港南洋羣島及紐絲倫	公司	念八日	廿三點
日本美洲坎拿大及歐洲	公司	三日	八點三十
日本檀香山美洲及歐洲	公司	四日	廿一點
德國及亨堡	公司	念八日	廿一點
日本高麗各埠	公司	念八日	廿一點
航空郵件 滬蓉綫(南京懷寧九江漢口沙市宜昌萬縣巴縣等埠)	中國航空公司	每日(除星期一)	六點三十
滬平綫(東海青島天津北平等埠)	上	(星期二六)	五點三十
西北綫(洛陽長安皋蘭酒泉哈密迪化塔城等埠)	歐亞公司	星期一	廿一點

郵路更動表	東三省	南滿路區域	其他
輕件	由大連轉		不通
重件	又		不通
包裹	不通		又

國內外掛號郵件提前三十小時分封發

輪船出口報告

- 新銘　廿六日　烟津來　招商
- 海祥　廿六日　烟青來　招商
- 新疆　廿六日　青島來　太古
- 隆和　廿六日　長江來　怡和
- 和生　廿六日　粵港來　怡和
- 溫州　廿七日　長江來　太古
- 廬州　廿七日　天津來　太古
- 太原　廿七日　港廈來　太古
- 哈立遜　廿七日　日本來　大來
- 摩林卡　廿七日　香港來　大英
- 裕生　廿七日　粵港來　招商
- 阜生　廿七日　天津來　怡和
- 臨安　廿八日　香港來　太古
- 江順　廿八日　長江來　招商
- 寶和　廿八日　長江來　太古
- 黃浦　廿八日　長江來　太古
- 涼州　廿八日　大連來　太古
- 捷陞　廿八日　福州來　怡和
- 安生　廿八日　青島來　怡和
- 富陞　廿八日　粵港來　怡和
- 朋格羅爾　廿八日　香港來　大英
- 盛京　一日　天津來　太古
- 安慶　一日　長江來　太古
- 南甯　一日　港甬來　太古
- 瑞和　一日　長江來　怡和

▲甯波班

- 新北京　廿七日　太古
- 新甯紹　廿七日　甯紹
- 鴻興　廿七日　達興
- 新甯興　廿八日　三北
- 新江天　廿八日　招商

▲長江班

- 建國　廿七日　招商
- 聯和　廿七日　怡和
- 溫州　廿七日　太古
- 江華　廿七日　招商
- 長沙　廿八日　太古
- 隆和　廿八日　怡和
- 黃浦　一日　太古
- 大通　二日　太古
- 瑞和　二日　怡和
- 江順　二日　招商
- 武穴　三日　太古
- 公和　三日　怡和

▲北洋班

- 廬州　廿七日　烟津　太古
- 綏陽　廿七日　青島　太古
- 和生　廿八日　青島　怡和
- 阜生　廿八日　烟津　怡和
- 新銘　廿八日　威烟津　招商
- 大名　一日　烟津　太古
- 盛京　三日　威烟津　太古
- 四川　三日　青島　太古
- 源生　三日　青島　怡和

▲溫州班

- 海晏　廿八日　招商
- 廣濟　四日　招商

▲通揚班

- 隆大　廿六日　大通
- 大和　廿六日　大達
- 鴻大　廿七日　大通
- 大慶　廿七日　大達
- 大豫　廿八日　大達
- 志大　廿八日　大通
- 正大　一日　大通

▲溫台班

- 舟山　廿七日　定石海　聯安
- 大華　廿八日　定石海　聯安
- 穿山　一日　穿石海　聯安
- 益利　二日　定炊溫　聯安
- 達興　三日　定石海　聯安
- 台州　四日　定石海　聯安

▲瑞安平陽班

- 新瑞平　一日　楚瑞平　滬興

▲香港小呂宋班

- 格蘭脫　四日　大來
- 克利扶倫　八日　美郵
- 加拿大　三月十五日　昌興

▲歐洲郵船班

- 蘇曼里　廿八日　倫敦　大英
- 弗蘭根　一日　亨寶　美最
- 盤情關　一日　亨堡　亨寶
- 包島斯　十一日　馬賽　法郵
- 康脫凡特　十四日　曲里阜　意郵

▲太平洋郵船班

- 柯立芝　四日　紐約　大來
- 日本皇后　五日　溫哥武　昌興
- 麥迪遜　七日　西雅圖　美郵

▲世界班

- 哈立遜　廿八日　大來

▲南華班

- 穎州　廿六日　汕港粵　太古
- 新甯　廿六日　汕港粵　太古
- 新疆　廿七日　汕港粵　太古
- 太原　廿八日　廈港粵　太古
- 安生　廿八日　汕港粵　怡和
- 涼州　一日　汕港粵　太古
- 富陞　二日　汕港粵　怡和
- 成都　三日　汕港粵　太古
- 湖南　四日　廈港粵　太古

▲福州班

- 捷陞　三日　怡和

英商
恆業地產公司
仁記路廿一號　電話一五四五五號

本公司營業要目

地經道代建繪房水
產營契理築圖產火
買押掛經設測估保
賣款號租計量價險

有恆產者庶能立業

諸君寄信旅行可參閱此頁

燕子失時

（美聯社）蒙脫羅斯—今冬天氣、異常溫暖、致旅居此間之英國燕子失其時季觀念、而不久之前有燕羣若干均飛至此間蒙脫羅斯日報館之前、實行築巢、但巢尚未成、而天氣忽又回復寒冷、於是此項燕羣不得不暫時停止工作、而相率歸去、候春暖再來、

還鄉運動

（美聯社）聖路易（美國）—此間近有居民數百人、擬於今春返還鄉間、此項「還鄉」運動之發起者、爲「勞工土地會」、據云、該會已爲多數「還鄉」人民覓得耕田若干畝、其中少數未得土地者、將來可受僱於[illegible]不有失業之慮、

生產率跌

（美聯社）西雅圖—據衛生部發表統計云、本市自一千九百二十二年至去年（一九三二）十年間、其生產率自千份之十六•二二跌至千份之十二•三四、

金婚紀念

（美聯社）海浮赫爾—近有老夫婦八對、至此間教堂中舉行金婚紀念、此八對老人均於五十年前結婚者、

華飛機師

（美聯社）波斯登—近有中國青年六人、已得本市航空處之飛機師許可證、另有六華人則尚在學習飛航中、

信不信由你

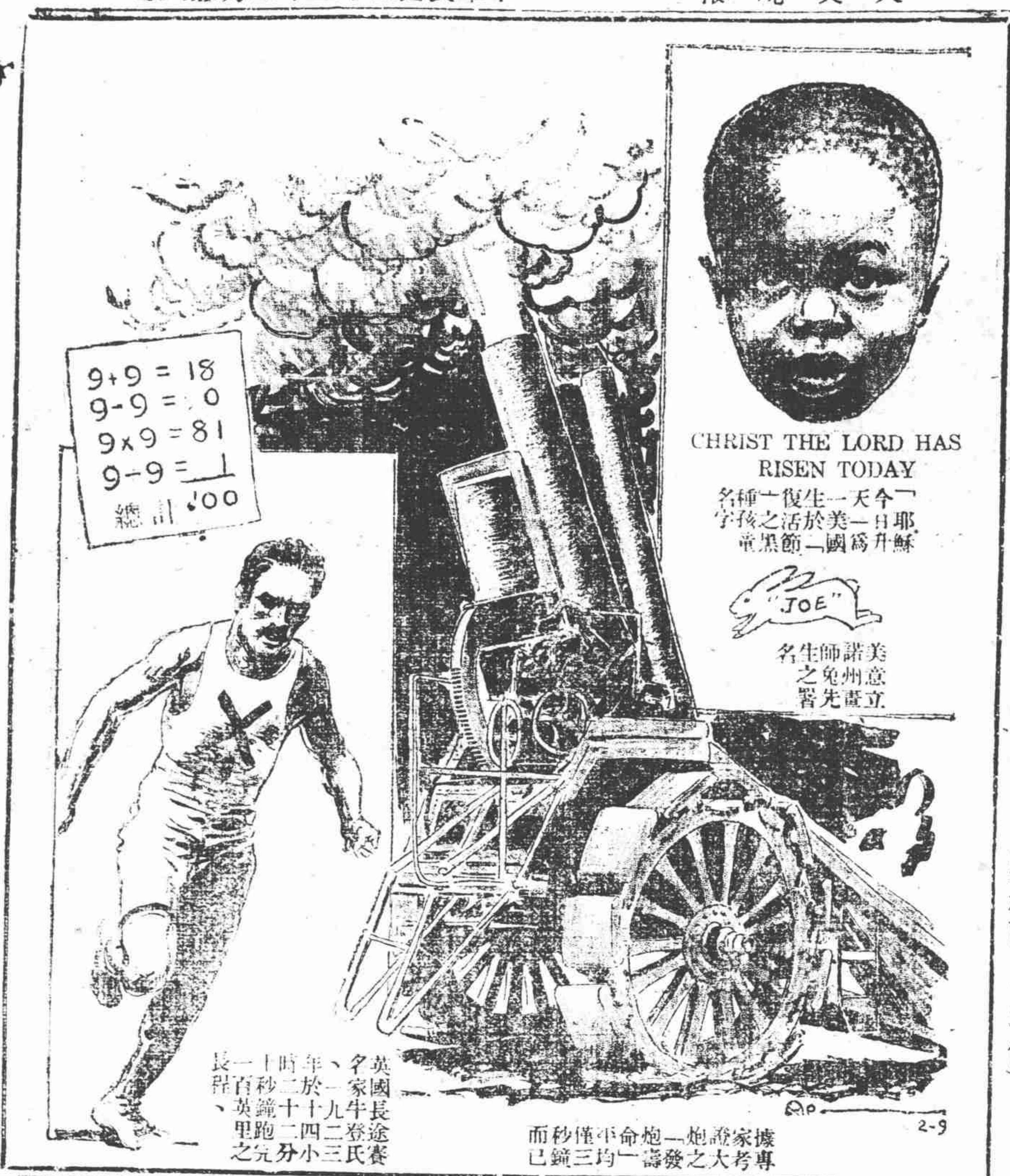

（李柏蘭（Ripley）作）

生活優越之美參議員 理髮洗浴一律均免費

（路透社）華盛頓—美國國會參議院議員、安居優食、故每不欲掛冠返里、以度其平民生活、據參議院祕書長報告、參議員去歲共用去七十萬鎊、據云、參議員之權利爲—年俸美金一萬元（二千鎊）、祕書辦事員若干人、文具紙張由公家供給、剪髮修面亦不收費、餐費減半、并有礦泉供奉、私人汽車停車處、私人浴室、免費往亞勒斯加州遊歷、如在任內身故、則可領取大宗治喪費、

美國政府除開設參議員免費整容室外、並有飯店一所、美國財政部年年付款一萬一千鎊、爲參議員購蘇打明片、頭痛片、胃痛片、喉痛水之賬、參議員之副議長、用公款六百鎊、購一大汽車、其汽油車夫工資、均由議院付給、最近參議員之用款、甚爲婦人化、蓋參議員現添置七十餘磁痰盂、價爲十一鎊、

又有一宗大款、名爲調查費、如調查保護動物案等、實則爲參議員遊歷娛樂之用、去年用去二十九萬四千餘美金、

羊入鬧市

（美聯社）蒙脫羅斯—數月前美國總統選舉競爭激烈時、總統胡佛演說云、設羅斯福氏中選、美國城市之街道中將有發生青草之虞、近日忽有黑羊一頭、至本市最熱鬧之街中、此羊殆欲覓食胡氏所謂之青草耶、

殺人成名

（美聯社）余買—有西班牙人名茄雪亞者、於開闢美州時、以善殺土人而得名、近此君得一子、因卽以「印第安人殺戮家」名之、

美國國外投資去年減少一半

（路透社）紐約—美國國外投資諮議局局長麥克斯博士、估計去年年底美國國外投資總額一七•一六三•六二〇•五〇〇美金、（約三•五〇〇•〇〇〇•〇〇〇鎊）實僅值一•八〇〇•〇〇〇•〇〇〇鎊、以估價爲按照美國國外貸款抵押担保品之最近價值、及美國在外國所開設之工廠產業價值而估計、

最近調查美國之投資各國數爲、

歐洲　一〇〇〇•〇〇〇•〇〇〇鎊
坎拿大　九〇〇•〇〇〇•〇〇〇鎊
南美　六〇〇•〇〇〇•〇〇〇鎊
中美　六〇〇•〇〇〇•〇〇〇鎊

美國去年投資國外總數爲二三〇•〇〇〇•〇〇〇鎊、此數中之一二〇•〇〇〇•〇〇〇鎊、投資坎拿大政府、省、市、及各公司有抵押之債金、一九三一年之國外投資數、爲[illegible]〇•〇〇〇•〇〇〇鎊、較去年多百分之七十五、

日清航輪

（世界新聞社）長崎訊—日清船常董米里紋吉最近由滬回崎、據其談話、現在在華日清船開行者、在長江有五隻、其中滬漢間四隻、漢宜間一隻、又華北華南各二隻、擬自來月八日起、加開漢長間一隻、亦至停駛者、達十六隻之多、關於運貨、亦着着減少、長江方面以前每月由五萬噸起、現已減至二萬噸、漢口以下、原有八萬噸至十萬噸、現所運不及十分之一、故停船復開、一時無望、又日貨運輸、自山海關事件以來、最近復因熱河事件、已經銳減、中國對日輸出亦[illegible]云、

電機被竊

（美聯社）聖安吐諾（美國）—此間盜風近日愈出愈兇、近有名湯姆密爾司者報捕云、渠近被竊發電機一具、此機重二百五十磅、値洋美金一百六十五元、賊衆似用輜車載去者、

後顧之憂

吾人唯恐不壽。至令妻兒無靠。既壽，又恐晚年無力自給。二者固屬兩難。其補救方法。惟有投保人壽保險。爲無上上策。每年只須付極少數之保費。即可避免一切後顧之憂。

永康人壽保險公司
九江路一號
電話一四三七六號

明日插畫—「盲鋼琴家」